



Quest
ΣΥΜΜΕΤΟΧΩΝ

ΕΞΑΜΗΝΙΑΙΑ ΟΙΚΟΝΟΜΙΚΗ ΕΚΘΕΣΗ

**ΓΙΑ ΤΗΝ ΠΕΡΙΟΔΟ ΠΟΥ ΕΛΗΞΕ ΤΗΝ 30^η ΙΟΥΝΙΟΥ
2020 (1^η ΙΑΝΟΥΑΡΙΟΥ – 30^η ΙΟΥΝΙΟΥ 2020)**

**ΣΥΜΦΩΝΑ ΜΕ ΤΟ ΔΙΕΘΝΕΣ ΛΟΓΙΣΤΙΚΟ ΠΡΟΤΥΠΟ 34 ΚΑΙ ΤΟ
ΑΡΘΡΟ 5 ΤΟΥ Ν.3556/2007**

*Quest Συμμετοχών Α.Ε.
ΑΡ.Γ.Ε.ΜΗ.:121763701000
(Πρώην ΑΡ.Μ.Α.Ε.: 5419/06/Β/86/02)
Αργυρουπόλεως 2α, Καλλιθέα*

<u>Περιεχόμενα</u>	<u>Σελίδα</u>
Δηλώσεις εκπροσώπων του διοικητικού συμβουλίου	2
Εξαμηνιαία Έκθεση του Διοικητικού Συμβουλίου	3
Ενδιάμεση Συνοπτική Εταιρική και Ενοποιημένη Κατάσταση Χρηματοοικονομικής Θέσης	26
Ενδιάμεση Συνοπτική Ενοποιημένη Κατάσταση Συνολικού Εισοδήματος	27
Ενδιάμεση Συνοπτική Εταιρική Κατάσταση Συνολικού Εισοδήματος	28
Ενδιάμεση Συνοπτική Εταιρική και Ενοποιημένη Κατάσταση Μεταβολών Ιδίων Κεφαλαίων	29
Ενδιάμεση Συνοπτική Εταιρική και Ενοποιημένη Κατάσταση Ταμειακών Ροών	30
1. Γενικές πληροφορίες	31
2. Δομή του Ομίλου και δραστηριότητες	32
3. Αρχές σύνταξης της συνοπτικής ενδιάμεσης χρηματοοικονομικής πληροφόρησης	32
4. Διαχείριση χρηματοοικονομικού κινδύνου	34
5. Σημαντικές λογιστικές εκτιμήσεις και παραδοχές	37
6. Λειτουργικοί τομείς	38
7. Ενσώματες ακινητοποιήσεις	40
8. Υπεραξία	41
9. Λοιπά άυλα περιουσιακά στοιχεία	42
10. Επενδύσεις σε Ακίνητα	43
11. Επενδύσεις σε θυγατρικές	44
12. Επενδύσεις σε συγγενείς επιχειρήσεις	45
13. Χρηματοοικονομικά περιουσιακά στοιχεία εύλογη αξία μέσω της Κατάστασης Αποτελεσμάτων	46
14. Μετοχικό κεφάλαιο	46
15. Δανεισμός	47
16. Ενδεχόμενες υποχρεώσεις και απαιτήσεις	48
17. Υφιστάμενα εμπράγματα βάρη	49
18. Ανειλημμένες υποχρεώσεις	50
19. Φόρος Εισοδήματος	50
20. Μερίσματα	50
21. Συναλλαγές με συνδεδεμένα μέρη	51
22. Κέρδη ανά μετοχή	52
23. Ανέλεγκτες φορολογικά χρήσεις	53
24. Αριθμός απασχολούμενου προσωπικού	54
25. Εποχικότητα	54
26. Δικαιώματα χρήσης περιουσιακών στοιχείων	54
27. Υποχρεώσεις από μισθώσεις δικαιωμάτων χρήσης περιουσιακών στοιχείων	55
28. Επιχειρηματικές συνενώσεις	55
29. Γεγονότα μετά την ημερομηνία κατάρτισης της ενδιάμεσης συνοπτικής χρηματοοικονομικής πληροφόρησης	64

Δηλώσεις εκπροσώπων του διοικητικού συμβουλίου (σύμφωνα με το άρθρο 5 παρ. 2γ. του Ν. 3556/2007)

Τα μέλη του Διοικητικού Συμβουλίου, κ.κ. Θεόδωρος Φέσσας, Πρόεδρος, Απόστολος Γεωργαντζής, Διευθύνων Σύμβουλος και Μάρκος Μπισσάκος, Αναπληρωτής Διευθύνων Σύμβουλος, υπό την ως άνω ιδιότητά τους, δηλώνουν ότι, εξ όσων γνωρίζουν :

Η Οικονομική Έκθεση της περιόδου 1/1-30/6/2020, η οποία καταρτίστηκε σύμφωνα με τα Διεθνή Πρότυπα Χρηματοοικονομικής Αναφοράς (όπως αυτά υιοθετήθηκαν με τη διαδικασία που προβλέπεται στον Κανονισμό (ΕΚ) αριθ. 1606/2002 και εφαρμόζονται στην ενδιάμεση οικονομική αναφορά - ΔΛΠ 34), απεικονίζει κατά τρόπο αληθή τα στοιχεία του ενεργητικού και του παθητικού, την καθαρή θέση και τα αποτελέσματα της εξαμηνιαίας περιόδου από 01/01/2020 έως 30/06/2020 της Εταιρείας Quest Συμμετοχών Α.Ε. και του Ομίλου Quest Συμμετοχών, καθώς και των εταιρειών που περιλαμβάνονται στην ενοποίηση εκλαμβανομένων ως σύνολο, σύμφωνα με τα οριζόμενα στις παρ. 3 έως 5 του άρθρου 5 του Ν. 3556/30-4-2007.

Η Εξαμηνιαία Έκθεση του Διοικητικού Συμβουλίου απεικονίζει κατά τρόπο αληθή τις πληροφορίες που απαιτούνται βάσει της παρ. 6 του άρθρου 5 του Ν. 3556/30-4-2007, ήτοι τα σημαντικά γεγονότα που έλαβαν χώρα κατά το Α' εξάμηνο της οικονομικής χρήσης και την επίδρασή τους στις εξαμηνιαίες Χρηματοοικονομικές Καταστάσεις, την εξέλιξη, τις επιδόσεις και τη θέση της Εταιρείας και των επιχειρήσεων που περιλαμβάνονται στην ενοποίηση εκλαμβανομένων ως σύνολο, τους κυριότερους κινδύνους και αβεβαιότητες για το Β' εξάμηνο της οικονομικής χρήσης, καθώς και τις σημαντικές συναλλαγές που καταρτίστηκαν μεταξύ αφενός της Εταιρείας και των επιχειρήσεων που περιλαμβάνονται στην ενοποίηση και αφετέρου των συνδεδεμένων με αυτές προσώπων.

Καλλιθέα, 9 Σεπτεμβρίου 2020

Ο Πρόεδρος

Ο Διευθύνων Σύμβουλος

Ο Αναπληρωτής Διευθύνων Σύμβουλος

Θεόδωρος Φέσσας

Απόστολος Γεωργαντζής

Μάρκος Μπισσάκος

Εξαμηνιαία Έκθεση του Διοικητικού Συμβουλίου

Καλλιθέα, 9 Σεπτεμβρίου 2020

Αξιότιμοι Κύριοι Μέτοχοι,

Σύμφωνα με τις διατάξεις του άρθρου 5 του νόμου ν. 3556/2007 και τις σχετικές εκτελεστικές αποφάσεις της Επιτροπής Κεφαλαιαγοράς, σας υποβάλλουμε για τη χρονική περίοδο του Α' εξαμήνου της χρήσεως 2020, ήτοι από την 1η Ιανουαρίου 2020 έως την 30η Ιουνίου 2020, την παρούσα Εξαμηνιαία Έκθεση του Διοικητικού Συμβουλίου της Quest Συμμετοχών Α.Ε. (Εταιρεία) και των θυγατρικών της (Όμιλος).

Στόχος της έκθεσης είναι να παράσχει ουσιαστικές πληροφορίες, που δίνουν στον αναγνώστη τη δυνατότητα να διαμορφώσει μια ολοκληρωμένη γνώμη για την εξέλιξη των εργασιών της Εταιρείας και του Ομίλου κατά την εξεταζόμενη περίοδο, αλλά και να προσδιορίσει τους πιθανούς κινδύνους και τις προκλήσεις, που ενδέχεται να αντιμετωπίσει η Εταιρεία και ο Όμιλος «Quest Συμμετοχών» κατά το Β' εξάμηνο του 2020.

Σύμφωνα με τα προβλεπόμενα από τη νομοθεσία, η παρούσα έκθεση περιλαμβάνει τα ακόλουθα μέρη:

- 1) Απολογισμό για την περίοδο από 1η Ιανουαρίου 2020 έως 30η Ιουνίου 2020
- 2) Σημαντικά γεγονότα του Α' εξαμήνου 2020
- 3) Προοπτικές και κυριότερους κινδύνους και αβεβαιότητες για το δεύτερο εξάμηνο της χρήσης 2020
- 4) Σημαντικές συναλλαγές με συνδεδεμένα μέρη

Απολογισμός της εξεταζόμενης περιόδου

Κατά τη διάρκεια της εξεταζόμενης περιόδου, οι δραστηριότητες της Εταιρείας και του Ομίλου υπήρξαν σύμφωνες με την ισχύουσα νομοθεσία και τους σκοπούς της, όπως ορίζονται από το καταστατικό της.

Η Κατάσταση χρηματοοικονομικής θέσης και οι Καταστάσεις Συνολικού Εισοδήματος, Μεταβολών Καθαρής Θέσης και Ταμειακών Ροών, της ως άνω περιόδου, όπως δημοσιεύονται προκύπτουν από τα βιβλία και στοιχεία της Εταιρείας και των θυγατρικών της και συντάχθηκαν σύμφωνα με τα Διεθνή Πρότυπα Χρηματοοικονομικής Αναφοράς.

Το Διοικητικό Συμβούλιο επιχειρώντας μια αναδρομή των εργασιών της Εταιρείας και του Ομίλου, των στοιχείων της Κατάστασης χρηματοοικονομικής θέσης και αποτελεσμάτων της υπό εξέταση περιόδου σας γνωρίζει τα παρακάτω:

Για την Εταιρεία :

Σχετικά με το σύνολο των **δραστηριοτήτων** της Εταιρείας, δηλαδή τη δραστηριότητα της ως εταιρεία συμμετοχών τα αποτελέσματα της τρέχουσας περιόδου έχουν ως εξής:

Τα έσοδα της Εταιρείας ανήλθαν σε € 7,15 εκατ. έναντι € 6,13 εκατ. την αντίστοιχη περίοδο της προηγούμενης χρήσης. Στα έσοδα της Εταιρείας περιλαμβάνονται κυρίως μερίσματα από θυγατρικές και συνδεδεμένες εταιρείες ύψους € 6,27 εκατ. τα οποία πέρυσι ήταν € 5,47 εκατ..

Τα Κέρδη προ φόρων, χρηματοοικονομικών, επενδυτικών αποτελεσμάτων και συνολικών αποσβέσεων (EBITDA) ανήλθαν σε € 6,47 εκατ., έναντι € 5,47 εκατ. την αντίστοιχη περίοδο του 2019.

Τα Αποτελέσματα Εκμετάλλευσης ανήλθαν σε κέρδη € 6,41 εκατ., έναντι € 5,45 εκατ. της αντίστοιχης περιόδου του 2019.

Τα κέρδη προ Φόρων ανήλθαν σε € 6,39 εκατ., έναντι € 5,44 εκατ. την προηγούμενη περίοδο.

Τα κέρδη μετά από φόρους ανήλθαν σε € 6,32 εκατ., έναντι € 5,45 εκατ.. την προηγούμενη περίοδο.

Στο τέλος της κλειόμενης περιόδου, όπως και στο τέλος της προηγούμενης χρήσης δεν υφίσταται **τραπεζικός δανεισμός**, ενώ τα **ταμειακά διαθέσιμα** ανήλθαν σε € 1,5 εκατ. έναντι € 2,7 εκατ. στο τέλος της προηγούμενης χρήσης.

(Τα ποσά παρουσιάζονται σε χιλιάδες Ευρώ εκτός εάν δηλώνεται διαφορετικά)

Για τον Όμιλο :

Οι Ενοποιημένες Πωλήσεις του Ομίλου ανήλθαν για το Α' εξάμηνο 2020 σε **€ 304 εκατ.** έναντι **€ 258 εκατ.** της αντίστοιχης περιόδου του έτους 2019, παρουσιάζοντας αύξηση 18%.

Τα Ενοποιημένα Κέρδη προ φόρων, χρηματοοικονομικών, επενδυτικών αποτελεσμάτων και συνολικών αποσβέσεων (EBITDA) ανήλθαν σε **€ 27,1 εκατ.**, έναντι **€ 25,6 εκατ.** την αντίστοιχη περίοδο του 2019 παρουσιάζοντας αύξηση 6%.

Τα Ενοποιημένα κέρδη προ Φόρων και μη-ελέγχουσων συμμετοχών ανήλθαν σε **€ 15,7 εκατ.** έναντι **€ 15,2 εκατ.** την αντίστοιχη περίοδο της προηγούμενης χρήσης παρουσιάζοντας ανοδο 3%.

Τα Ενοποιημένα κέρδη μετά από Φόρους και μη-ελέγχουσες συμμετοχές ανήλθαν σε **€ 11,4 εκατ.** (€ 0,3183 ανά μετοχή) έναντι **€ 10,3 εκατ.** την αντίστοιχη περίοδο του 2019.

Τα υπόλοιπα των πελατών και λοιπών απαιτήσεων εμφανίζονται αυξημένα κατά **€ 5,7 εκατ.** σε σχέση με τα υπόλοιπα στο τέλος της προηγούμενης χρήσης.

Το υπόλοιπο των αποθεμάτων δεν εμφανίζει σημαντική μεταβολή σε σχέση με τα υπόλοιπα στο τέλος της προηγούμενης χρήσης.

Το υπόλοιπο των **ενσώματων παγίων** εμφανίζεται αυξημένα κατά **€ 2,7 εκατ.** σε σχέση με τα υπόλοιπα στο τέλος της προηγούμενης χρήσης.

Τα υπόλοιπα των **προμηθευτών και λοιπών υποχρεώσεων** μειώθηκαν κατά **€ 32 εκατ.** σε σχέση με τα υπόλοιπα στο τέλος της προηγούμενης χρήσης.

Τα σύνολο των μακροπρόθεσμων και βραχυπρόθεσμων δανείων ανέρχονται σε **€ 54,2 εκατ.** έναντι **€ 50,4 εκατ.** στο τέλος της προηγούμενης χρήσης.

Σημειώνεται ότι ο **καθαρός δανεισμός** του Ομίλου (δάνεια και χρηματοδοτικές μισθώσεις μείον ταμειακά διαθέσιμα και δεσμευμένες τραπεζικές καταθέσεις) διαμορφώθηκε σε **€ 18,4 εκατ.** (καθαρά ταμειακά διαθέσιμα) έναντι αρνητικού καθαρού δανεισμού **€ 24,8 εκατ.** στο τέλος του 2019.

Εναλλακτικοί δείκτες μέτρησης απόδοσης (ΕΔΜΑ)

Ο Όμιλος χρησιμοποιεί εναλλακτικούς δείκτες μέτρησης απόδοσης (ΕΔΜΑ) για την καλύτερη αξιολόγηση των οικονομικών του επιδόσεων. Στην ενδιάμεση συνοπτική χρηματοοικονομική πληροφόρηση παρουσιάζεται το μέγεθος «Κέρδη προ φόρων, χρηματοοικονομικών, επενδυτικών αποτελεσμάτων και συνολικών αποσβέσεων (EBITDA)» που αναλύεται παρακάτω. Το ανωτέρω μέγεθος θα πρέπει να λαμβάνεται υπόψη σε συνδυασμό με τα οικονομικά αποτελέσματα που έχουν συνταχθεί σύμφωνα με τα ΔΠΧΑ και σε καμία περίπτωση δεν αντικαθιστά αυτά.

	Ο ΟΜΙΛΟΣ		Η ΕΤΑΙΡΕΙΑ	
	30/6/2020	30/6/2019	30/6/2020	30/6/2019
Κέρδη προ φόρων	15.655	15.170	6.393	5.438
Πλέον :				
Αποσβέσεις - (Σημείωση 7, 9 & 10 των Χρηματοοικονομικών καταστάσεων)	4.498	6.456	19	42
Αποσβέσεις δικαιωμάτων χρήσης περιουσιακών στοιχείων - (Σημείωση 26 των Χρηματοοικονομικών καταστάσεων)	4.309	2.049	45	45
Χρηματοοικονομικά έσοδα / (έξοδα)	(2.492)	(2.048)	(12)	(8)
Λοιπά κέρδη / (ζημιές)	(192)	77	(1)	61
Κέρδη προ φόρων, χρηματοοικονομικών, επενδυτικών αποτελεσμάτων και συνολικών αποσβέσεων (EBITDA)	27.146	25.645	6.470	5.472

(Τα ποσά παρουσιάζονται σε χιλιάδες Ευρώ εκτός εάν δηλώνεται διαφορετικά)

Αναλυτικά τα οικονομικά αποτελέσματα του Α' εξαμήνου 2020 για τις κυριότερες θυγατρικές του Ομίλου :

(ποσά σε χιλιάδες ευρώ)

		Quest Συμμετοχών Α.Ε.	Info-Quest Technologies Α.Ε.Β.Ε.	Unisystems (όμιλος)	QuestOnLine Α.Ε.	iSquare Α.Ε.	iStorm Α.Ε. & iStorm Cyprus LTD	ACS Α.Ε.Ε	Cardlink Α.Ε.	Quest Ενεργειακή (Όμιλος)	Λοιπά / Εγγραφές ενοποίησης	Όμιλος Quest Συμμετοχών Α.Ε.
Πωλήσεις	2020	7.148	96.898	63.691	12.099	61.049	12.461	58.151	16.376	4.753	-28.700	303.927
	2019	6.135	83.422	55.364	9.160	45.480	10.555	52.607	16.557	2.405	-23.508	258.178
	2020 Vs 2019 (%)	16,5%	16,2%	15,0%	32,1%	34,2%	18,1%	10,5%	-1,1%	97,6%	22,1%	17,7%
Κέρδη προ φόρων τόκων και αποσβέσεων και επενδυτικών αποτελεσμάτων (ΕΒΠΔΑ)	2020	6.470	2.187	3.174	487	1.866	1.081	8.023	5.748	3.813	-5.703	27.146
	2019	5.472	1.846	2.828	284	2.036	810	8.275	7.236	1.842	-4.984	25.645
	2020 Vs 2019 (%)	18,2%	18,5%	12,2%	71,5%	-8,3%	33,5%	-3,0%	-20,6%	107,0%	14,4%	5,9%
Κέρδη προ φόρων	2020	6.393	1.034	2.147	338	1.638	222	6.441	1.157	2.008	-5.723	15.655
	2019	5.438	673	1.851	157	1.838	108	6.867	2.752	644	-5.157	15.170
	2020 Vs 2019 (%)	17,6%	53,8%	16,0%	115,4%	-10,9%	105,9%	-6,2%	-58,0%	211,9%	11,0%	3,2%
Κέρδη μετά από φόρους	2020	6.319	668	969	338	1.222	204	5.016	962	1.566	-5.750	11.514
	2019	5.448	483	957	157	1.303	94	4.882	1.875	532	-5.120	10.611
	2020 Vs 2019 (%)	16,0%	38,2%	1,3%	115,4%	-6,2%	118,0%	2,7%	-48,7%	194,2%	12,3%	8,5%

(Τα ποσά παρουσιάζονται σε χιλιάδες Ευρώ εκτός εάν δηλώνεται διαφορετικά)

Οι βασικότεροι αριθμοδείκτες που απεικονίζουν την οικονομική διάρθρωση, την απόδοση και διαχειριστική πολιτική του Ομίλου είναι οι ακόλουθοι:

Αριθμοδείκτες οικονομικής διάρθρωσης

	<u>30/6/2020</u>		<u>30/6/2019</u>	
Κυκλοφορούν ενεργητικό	262.082	60,48%	236.106	60,10%
Σύνολο ενεργητικού	433.324		392.844	
Τδια κεφάλαια	154.275	55,29%	150.872	62,35%
Σύνολο υποχρεώσεων	279.048		241.972	
Τδια κεφάλαια	154.275	216,82%	150.872	246,35%
Ενσώματα πάγια	71.152		61.243	
Κυκλοφορούν ενεργητικό	262.082	133,97%	236.106	132,93%
Βραχυπρόθεσμες υποχρεώσεις	195.635		177.612	

Αριθμοδείκτες αποδόσεως και αποδοτικότητας

	<u>30/6/2020</u>		<u>30/6/2019</u>	
Καθαρά αποτελέσματα εκμεταλλεύσεως	11.514	3,79%	10.611	4,11%
Πωλήσεις αποθεμάτων & υπηρεσιών	303.927		258.178	
Καθαρά αποτελέσματα χρήσεως προ φόρων	15.655	10,15%	15.170	10,05%
Τδια κεφάλαια	154.275		150.872	
Μικτά αποτελέσματα	50.137	16,50%	43.536	16,86%
Πωλήσεις αποθεμάτων & υπηρεσιών	303.927		258.178	
Πωλήσεις αποθεμάτων και υπηρεσιών	303.927	197,00%	258.178	171,12%
Τδια κεφάλαια	154.275		150.872	

Αριθμοδείκτες διαχειριστικής πολιτικής

Καθαρές απαιτήσεις από εμπορικούς πελάτες	87.425								
Πωλήσεις αποθεμάτων & υπηρεσιών	303.927	X 180	52	Ημέρες	<u>71.474</u>	X 180	50	Ημέρες	258.178
Καθαρές απαιτήσεις από εμπορικούς πελάτες	87.425	31,33%			71.474	29,54%			241.972
Σύνολο υποχρεώσεων	279.048								

Σημαντικά γεγονότα για την Εταιρεία και τον Όμιλο το Α' εξάμηνο 2020

Εξαγορά φωτοβολταϊκού σταθμού

Η κατά 100% έμμεση θυγατρική της Εταιρείας «ΞΥΛΑΔΕΣ ΕΝΕΡΓΕΙΑΚΗ ΑΕ» την 21η Ιανουαρίου 2020, ολοκλήρωσε την εξαγορά του 100% του μετοχικού κεφαλαίου της εταιρείας «ΦΩΤΟΒΟΛΤΑΙΚΑ ΠΑΛΙΟΜΥΛΟΣ ΑΕ» έναντι τιμήματος € 1,9 εκατ. συμπεριλαμβανομένου του καθαρού δανεισμού.

Η εταιρεία «ΦΩΤΟΒΟΛΤΑΙΚΑ ΠΑΛΙΟΜΥΛΟΣ ΑΕ» διαθέτει φωτοβολταϊκό σταθμό παραγωγής ηλεκτρικής ενέργειας ισχύος 0,985 MW.

Ανασυγκρότηση σε Σώμα νέου Διοικητικού Συμβουλίου

Το Διοικητικό Συμβούλιο της Εταιρείας κατά τη συνεδρίαση του της 12 Φεβρουαρίου 2020 ανασυγκροτήθηκε σε Σώμα ως ακολούθως:

1. Θεόδωρος Φέσσας, του Δημητρίου, Πρόεδρος Δ.Σ., Εκτελεστικό Μέλος
2. Ευτυχία Κουτσουρέλη, του Σοφοκλέους, Αντιπρόεδρος Δ.Σ., Εκτελεστικό Μέλος
3. Παντελής Τζωρτζάκης, του Μιχαήλ, Αντιπρόεδρος Δ.Σ., Ανεξάρτητο Μη Εκτελεστικό Μέλος
4. Απόστολος Γεωργαντζής, του Μιλτιάδη, Διευθύνων Σύμβουλος, Εκτελεστικό Μέλος
5. Μάρκος Μπιτσάκος, του Γρηγορίου, Αναπληρωτής Διευθύνων Σύμβουλος Εκτελεστικό Μέλος
6. Νικόλαος Καραμούζης του Βασιλείου, Ανεξάρτητο Μη Εκτελεστικό Μέλος
7. Νικόλαος Σωκράτης Λαμπρούκος, του Δημητρίου, Εκτελεστικό Μέλος
8. Απόστολος Παπαδόπουλος, του Κωνσταντίνου, Ανεξάρτητο Μη Εκτελεστικό Μέλος
9. Απόστολος Ταμβακάκης, του Σταύρου, Ανεξάρτητο Μη Εκτελεστικό Μέλος
10. Φαίδων Ταμβακάκης, του Δημητρίου, Ανεξάρτητο Μη Εκτελεστικό Μέλος

Η θητεία του Διοικητικού Συμβουλίου είναι μέχρι την Τακτική Γενική Συνέλευση του 2022.

Αποφάσεις Ετήσιας Τακτικής Γενικής Συνέλευσης της Εταιρείας

Την 26/6/2020 πραγματοποιήθηκε η Ετήσια Τακτική Γενική Συνέλευση των Μετόχων της Εταιρείας. Στη Γενική Συνέλευση συμμετείχαν είκοσι τρεις (23) Μέτοχοι που εκπροσωπούσαν είκοσι εννέα εκατομμύρια τέσσερις χιλιάδες επτακόσιες σαράντα οκτώ (29.004.748) κοινές ονομαστικές μετοχές με δικαίωμα ψήφου, ήτοι ποσοστό 81,15%, επί συνόλου τριάντα πέντε εκατομμυρίων επτακοσίων σαράντα χιλιάδων οκτακοσίων ενενήντα έξι (35.740.896) μετοχών της Εταιρείας. Η Συνέλευση είχε την κατά το νόμο και το Καταστατικό αναγκαία απαρτία (μη λαμβανομένων υπόψη των 22.082 ιδίων μετοχών που κατέχει η Εταιρεία) και αποφάσισε για όλα τα θέματα της Ημερήσιας Διάταξης, ως εξής:

Θέμα 1ο: Υποβολή προς έγκριση των ετήσιων χρηματοοικονομικών καταστάσεων της 31ης Δεκεμβρίου 2019 (της Εταιρείας και ενοποιημένων), σύμφωνα με τα Διεθνή Πρότυπα Χρηματοοικονομικής Αναφοράς (ΔΠΧΑ), μετά των επ' αυτών Εκθέσεων του Διοικητικού Συμβουλίου και των Ορκωτών Ελεγκτών

Εγκρίθηκαν παμψηφεί οι εταιρικές και ενοποιημένες χρηματοοικονομικές καταστάσεις της 31ης Δεκεμβρίου 2019, σύμφωνα με τα Διεθνή Πρότυπα Χρηματοοικονομικής Αναφοράς (ΔΠΧΑ), μετά των επ' αυτών Εκθέσεων του Διοικητικού Συμβουλίου και των Ελεγκτών, σύμφωνα με τον ν.4548/2018, όπως ισχύει.

Υπέρ: 29.004.748 ψήφοι, ήτοι ποσοστό 81,15% του παρισταμένου μετοχικού κεφαλαίου.

Κατά: 0 ψήφοι.

Αποχή: 0 ψήφοι.

Θέμα 2ο: Έγκριση της συνολικής διαχείρισης του Διοικητικού Συμβουλίου της Εταιρείας κατά τη χρήση 2019 και απαλλαγή των μελών του Διοικητικού Συμβουλίου και των Ορκωτών Ελεγκτών από κάθε ευθύνη αποζημίωσης για τα πεπραγμένα κατά τη χρήση 2019

Εγκρίθηκε παμψηφεί η συνολική διαχείριση της Εταιρείας της χρήσης 2019 και η απαλλαγή των ορκωτών ελεγκτών της Εταιρείας από κάθε ευθύνη αποζημίωσης για τη χρήση αυτή.

Υπέρ: 29.004.748 ψήφοι, ήτοι ποσοστό 81,15% του παρισταμένου μετοχικού κεφαλαίου.

Κατά: 0 ψήφοι.

Αποχή: 0 ψήφοι.

Θέμα 3ο: Έγκριση αμοιβών και αποζημιώσεων των μελών του Διοικητικού Συμβουλίου για τη χρήση 2019 και προκαταβολής αμοιβών και αποζημιώσεων για τη χρήση 2020

Εγκρίθηκε το σύνολο των αμοιβών και αποζημιώσεων των ανεξάρτητων μη εκτελεστικών μελών του Διοικητικού Συμβουλίου για τη χρήση 2019, τόσο για τη συμμετοχή τους σε συνεδριάσεις του Δ.Σ., όσο και σε Επιτροπές του Διοικητικού Συμβουλίου, σύμφωνα με τα ειδικότερα οριζόμενα στο άρθρο 109 του ν. 4548/2018 όπως ισχύει και βάσει της προέγκρισης της προηγούμενης Τακτικής Γενικής Συνέλευσης. Εγκρίθηκε προκαταβολή αποζημιώσεων και αμοιβών των μελών του Διοικητικού Συμβουλίου για τη συμμετοχή τους στο Διοικητικό Συμβούλιο και σε Επιτροπές του Διοικητικού Συμβουλίου για την τρέχουσα χρήση 2020 κατ' ανώτατο ποσό και στο πλαίσιο της πολιτικής αποδοχών, σύμφωνα με το άρ.109 του ν.4548/2018 όπως ισχύει και παρασχέθηκε εξουσιοδότηση στο

(Τα ποσά παρουσιάζονται σε χιλιάδες Ευρώ εκτός εάν δηλώνεται διαφορετικά)

Διοικητικό Συμβούλιο να προσδιορίσει την ανά μέλος Διοικητικού Συμβουλίου μικτή αποζημίωση και αμοιβή για τη συμμετοχή στο Διοικητικό Συμβούλιο και σε Επιτροπές του Διοικητικού Συμβουλίου.

Υπέρ: 29.000.536 ψήφοι, ήτοι ποσοστό 81,14% του παρισταμένου μετοχικού κεφαλαίου.

Κατά: 4.212 ψήφοι.

Αποχή: 0 ψήφοι.

Θέμα 4ο: Υποβολή προς συζήτηση και ψήφιση από τη Γενική Συνέλευση της Έκθεσης Αποδοχών των μελών του Διοικητικού Συμβουλίου της Εταιρείας σύμφωνα με το άρ.112 παρ.3 του Ν. 4548/2018

Συζητήθηκε και εγκρίθηκε από τη Γενική Συνέλευση η υποβληθείσα Έκθεση Αποδοχών των μελών του Διοικητικού Συμβουλίου της Εταιρείας.

Υπέρ: 29.000.536 ψήφοι, ήτοι ποσοστό 81,14% του παρισταμένου μετοχικού κεφαλαίου.

Κατά: 4.212 ψήφοι.

Αποχή: 0 ψήφοι.

Θέμα 5ο: Εκλογή ελεγκτικής εταιρείας Ορκωτών Ελεγκτών - Λογιστών για τον έλεγχο των χρηματοοικονομικών καταστάσεων και τον έλεγχο για τη χορήγηση του φορολογικού πιστοποιητικού της χρήσης 1/1/2020 – 31/12/2020 και ορισμός της αμοιβής της.

Εγκρίθηκε η εκλογή της ελεγκτικής εταιρείας Ορκωτών Ελεγκτών-Λογιστών «KPMG Ορκωτοί Ελεγκτές Α.Ε.» για τη χρήση 1/1/2020 – 31/12/2020 και ορίστηκε η αμοιβή της. Περαιτέρω, διορίστηκαν ο τακτικός Ορκωτός Ελεγκτής και ο αναπληρωματικός Ορκωτός Ελεγκτής.

Υπέρ: 29.000.536 ψήφοι, ήτοι ποσοστό 81,14% του παρισταμένου μετοχικού κεφαλαίου.

Κατά: 4.212 ψήφοι.

Αποχή: 0 ψήφοι.

Θέμα 6ο: Χορήγηση αδείας στα μέλη του Διοικητικού Συμβουλίου και στους Διευθυντές για διενέργεια των πράξεων που προβλέπονται στην παράγραφο 1 του άρθρου 98 του ν. 4548/2018, όπως ισχύει

Εγκρίθηκε παμψηφεί η χορήγηση αδείας στα μέλη του Διοικητικού Συμβουλίου και σε Διευθυντές της Εταιρείας για διενέργεια των πράξεων που προβλέπονται στην παρ.1 του άρθρου 98 του ν.4548/2018, όπως ισχύει, έως την επόμενη Τακτική Γενική Συνέλευση της Εταιρείας.

Υπέρ: 29.004.748 ψήφοι, ήτοι ποσοστό 81,15% του παρισταμένου μετοχικού κεφαλαίου.

Κατά: 0 ψήφοι.

Αποχή: 0 ψήφοι.

Θέμα 7ο: Αύξηση του μετοχικού κεφαλαίου της Εταιρείας συνεπεία κεφαλαιοποίησης τμήματος του υπερβάλλοντος του υποχρεωτικού τακτικού αποθεματικού με αύξηση της ονομαστικής αξίας των μετοχών από τέσσερα λεπτά του ευρώ (€0,04) σε δέκα εννέα λεπτά του ευρώ (€0,19) ανά μετοχή – Τροποποίηση του άρθρου 5 παρ. 1 του Καταστατικού που αφορά στο Μετοχικό Κεφάλαιο – Παροχή εξουσιοδότησης προς το Διοικητικό Συμβούλιο της Εταιρείας για την υλοποίηση της απόφασης

Εγκρίθηκε παμψηφεί η αύξηση του μετοχικού κεφαλαίου της Εταιρείας συνεπεία κεφαλαιοποίησης τμήματος του υπερβάλλοντος του υποχρεωτικού τακτικού αποθεματικού, ήτοι ποσού € 5.361.134,40, με αύξηση της ονομαστικής αξίας των μετοχών από τέσσερα λεπτά του ευρώ (€0,04) σε δέκα εννέα λεπτά του ευρώ (€0,19) ανά μετοχή. Περαιτέρω, εγκρίθηκε παμψηφεί και η τροποποίηση του άρ.5 του Καταστατικού της Εταιρείας που αφορά στο μετοχικό κεφάλαιο.

Υπέρ: 29.004.748 ψήφοι, ήτοι ποσοστό 81,15% του παρισταμένου μετοχικού κεφαλαίου.

Κατά: 0 ψήφοι.

Αποχή: 0 ψήφοι.

Θέμα 8ο: Μείωση του μετοχικού κεφαλαίου με μείωση της ονομαστικής αξίας των μετοχών κατά δέκα πέντε λεπτά του ευρώ (€0,15) ανά μετοχή και επιστροφή του ποσού της μείωσης του Μετοχικού Κεφαλαίου στους μετόχους με καταβολή μετρητών – Τροποποίηση του άρθρου 5, παρ.1, του Καταστατικού που αφορά στο Μετοχικό Κεφάλαιο - Παροχή εξουσιοδότησης προς το Διοικητικό Συμβούλιο της Εταιρείας για την υλοποίηση της απόφασης

Εγκρίθηκε παμψηφεί η μείωση του μετοχικού κεφαλαίου κατά το ποσό των € 5.361.134,40 με μείωση της ονομαστικής αξίας των μετοχών κατά δέκα πέντε λεπτά του ευρώ (€0,15) ανά μετοχή και επιστροφή του ποσού της μείωσης του Μετοχικού Κεφαλαίου στους μετόχους με καταβολή μετρητών. Περαιτέρω, εγκρίθηκε παμψηφεί και η τροποποίηση του άρ.5 του Καταστατικού της Εταιρείας που αφορά στο μετοχικό κεφάλαιο.

Υπέρ: 29.004.748 ψήφοι, ήτοι ποσοστό 81,15% του παρισταμένου μετοχικού κεφαλαίου.

Κατά: 0 ψήφοι.

Αποχή: 0 ψήφοι.

Θέμα 9ο: Αύξηση του μετοχικού κεφαλαίου της Εταιρείας συνεπεία κεφαλαιοποίησης αποθεματικών που έχουν σχηματισθεί από κατ' ειδικό τρόπο φορολογηθέντα κέρδη σύμφωνα με τις διατάξεις του ν. 2238/1994, του αποθεματικού υπέρ το άρτιο και τμήματος αποθεματικού φορολογημένου πλήρως σύμφωνα με τις διατάξεις του ν. 2579/98, με αύξηση της ονομαστικής αξίας των μετοχών από τέσσερα λεπτά του ευρώ (€0,04) σε πέντε ευρώ και ενενήντα τρία λεπτά (€5,93) ανά μετοχή και μείωση του μετοχικού κεφαλαίου με μείωση της ονομαστικής αξίας των μετοχών κατά τέσσερα ευρώ και εξήντα λεπτά (€4,60) ανά μετοχή λόγω συμψηφισμού ζημιών εις νέον.

Εγκρίθηκε παμψηφεί η αύξηση του μετοχικού κεφαλαίου της Εταιρείας συνεπεία κεφαλαιοποίησης αποθεματικών που έχουν σχηματισθεί από κατ' ειδικό τρόπο φορολογηθέντα κέρδη σύμφωνα με τις διατάξεις του ν. 2238/1994, του αποθεματικού υπέρ το άρτιο

(Τα ποσά παρουσιάζονται σε χιλιάδες Ευρώ εκτός εάν
δηλώνεται διαφορετικά)

και τμήματος αποθεματικού φορολογημένου πλήρως σύμφωνα με τις διατάξεις του ν. 2579/98, με αύξηση της ονομαστικής αξίας των μετοχών από τέσσερα λεπτά του ευρώ (€0,04) σε πέντε ευρώ και ενενήντα τρία λεπτά (€5,93) ανά μετοχή και μείωση του μετοχικού κεφαλαίου με μείωση της ονομαστικής αξίας των μετοχών κατά τέσσερα ευρώ και εξήντα λεπτά (€4,60) ανά μετοχή λόγω συμψηφισμού ζημιών εις νέον. Περαιτέρω, εγκρίθηκε παμψηφεί και η τροποποίηση του άρ. 5 του Καταστατικού της Εταιρείας που αφορά στο μετοχικό κεφάλαιο. Έτσι, το μετοχικό κεφάλαιο διαμορφώνεται σε σαράντα επτά εκατομμύρια πεντακόσιες τριάντα πέντε χιλιάδες τριακόσια ενενήντα ένα ευρώ και εξήντα οκτώ λεπτά του ευρώ (€47.535.391,68) και διαιρείται σε τριάντα πέντε εκατομμύρια επτακόσιες σαράντα χιλιάδες οκτακόσιες ενενήντα έξι (35.740.896) άυλες κοινές ονομαστικές μετοχές ονομαστικής αξίας ενός ευρώ και τριάντα τριών λεπτών (€1,33) η κάθε μία.

Υπέρ: 29.004.748 ψήφοι, ήτοι ποσοστό 81,15% του παρισταμένου μετοχικού κεφαλαίου.

Κατά: 0 ψήφοι.

Αποχή: 0 ψήφοι.

Θέμα 10ο: Αγορά ιδίων μετοχών σύμφωνα με το άρθρο 49 του ν.4548/2018, όπως ισχύει – Παροχή σχετικής εξουσιοδότησης προς το Διοικητικό Συμβούλιο της Εταιρείας.

Εγκρίθηκε η δυνατότητα απόκτησης από την Εταιρεία ιδίων μετοχών, σύμφωνα με τα προβλεπόμενα στο άρθρο 49 του ν. 4548/2018, όπως ισχύει και να εξουσιοδοτήσει το Διοικητικό Συμβούλιο για την εφαρμογή της. Ειδικότερα εγκρίθηκε ότι η Εταιρεία θα δικαιούται, μέσα στην προβλεπόμενη από το νόμο προθεσμία η οποία δεν μπορεί να υπερβαίνει τους είκοσι τέσσερις (24) μήνες, να προβαίνει άμεσα ή έμμεσα σε αγορές ιδίων μετοχών, μέχρι ποσοστού 10% του εκάστοτε καταβεβλημένου μετοχικού της κεφαλαίου, συμπεριλαμβανομένων στο ποσοστό αυτό των μετοχών που έχει προηγουμένως αποκτήσει και διατηρεί, με σκοπό τη μείωση του κεφαλαίου, τη διανομή στο προσωπικό ή οτιδήποτε άλλο ορίζει ο Νόμος. Επίσης, εγκρίθηκε η ανώτατη και κατώτατη τιμή αγοράς των ιδίων μετοχών της Εταιρείας.

Υπέρ: 28.992.748 ψήφοι, ήτοι ποσοστό 81,12% του παρισταμένου μετοχικού κεφαλαίου.

Κατά: 12.000 ψήφοι.

Αποχή: 0 ψήφοι.

Θέμα 11ο: Ενημέρωση από τον Πρόεδρο της Επιτροπής Ελέγχου προς τους μετόχους για τα πεπραγμένα της Επιτροπής Ελέγχου κατά την εταιρική χρήση 2019

Η Γενική Συνέλευση ενημερώθηκε από τον Πρόεδρο της Επιτροπής Ελέγχου της Εταιρείας για τα πεπραγμένα της Επιτροπής Ελέγχου κατά τη χρήση 2019.

Θέμα 12ο: Εκλογή νέου Διοικητικού Συμβουλίου

Αναβλήθηκε η συζήτηση του εν λόγω θέματος, κατόπιν αίτησης μετόχου, σύμφωνα με την παρ. 5 του άρθρου 141 του Ν. 4548/2018. Η εξ αναβολής συνέχιση της συνεδρίασης της Τακτικής Γενικής Συνέλευσης επί του εν λόγω θέματος έλαβε χώρα στις 15 Ιουλίου 2020.

Θέμα 13ο: Ορισμός νέας Επιτροπής Ελέγχου της Εταιρείας

Αναβλήθηκε η συζήτηση του εν λόγω θέματος, κατόπιν αίτησης μετόχου, σύμφωνα με την παρ. 5 του άρθρου 141 του Ν. 4548/2018.

Η εξ αναβολής συνέχιση της συνεδρίασης της Τακτικής Γενικής Συνέλευσης επί του εν λόγω θέματος έλαβε χώρα στις 15 Ιουλίου 2020.

Προοπτικές και κυριότεροι κίνδυνοι και αβεβαιότητες για το δεύτερο εξάμηνο της χρήσης 1/1 – 31/12/2020

Η φειντή χρονιά χαρακτηρίζεται ως ιδιαίτερη καθώς έχει σηματοδοτηθεί από την Πανδημία Covid-19 και τις επιπτώσεις της στην οικονομική δραστηριότητα και το κοινωνικό σύνολο όχι μόνο στην Ελλάδα αλλά και σε παγκόσμιο επίπεδο.

Τα οικονομικά αποτελέσματα των εταιρειών και συνολικά οι δραστηριότητες του Ομίλου κατά το πρώτο εξάμηνο του 2020 δεν επηρεάστηκαν σημαντικά από τις επιπτώσεις της πανδημίας. Ο Όμιλος Quest εξακολουθεί να υλοποιεί τα επιχειρηματικά του σχέδια με βασική προτεραιότητα την αύξηση των εσόδων, τη μείωση/συγκράτηση του λειτουργικού κόστους, τον περιορισμό των κινδύνων με ελεγχόμενη δανειακή έκθεση και περιορισμό του πιστωτικού κινδύνου και την παραγωγή και σταδιακή βελτίωση θετικών λειτουργικών ταμειακών ροών.

Οι βασικοί στόχοι και προτεραιότητες του Ομίλου Quest για το 2020 λόγω και της πανδημίας (Covid 19) είναι οι εξής:

- Η κατά το δυνατόν μικρότερη επίδραση από την πανδημία (Covid 19).
- Η διασφάλιση επαρκούς ταμειακής ρευστότητας και η διατήρηση θετικών λειτουργικών ταμειακών ροών.
- Η συνέχιση των σχεδιασμένων επενδύσεων για την υποστήριξη της περαιτέρω ανάπτυξης των εργασιών του σε περιοχές που με την επαναφορά στην κανονικότητά θα έχουν ανάπτυξη όπως το e-commerce.

Η Διοίκηση εκτιμά διαρκώς την κατάσταση και τις πιθανές επιπτώσεις της, προκειμένου να διασφαλίσει ότι λαμβάνονται έγκαιρα όλα τα αναγκαία και δυνατά μέτρα και ενέργειες για την ελαχιστοποίηση τυχόν επιπτώσεων στις δραστηριότητες της Εταιρείας και του Ομίλου. Πιο συγκεκριμένα ο Όμιλος εξετάζει σε μόνιμη βάση:

- Την ικανότητα του να αποπληρώσει ή να αναχρηματοδοτήσει τον υφιστάμενο δανεισμό του καθώς αφενός υπάρχουν επαρκή ταμειακά διαθέσιμα αφετέρου δεν είναι εκτεθειμένος σε σημαντικό βραχυπρόθεσμο δανεισμό.

(Τα ποσά παρουσιάζονται σε χιλιάδες Ευρώ εκτός εάν δηλώνεται διαφορετικά)

- Την ανακτησιμότητα των εμπορικών απαιτήσεων δεδομένης της αυστηρής πιστοδοτικής πολιτικής που εφαρμόζει και της ασφάλειας πιστώσεων που έχουν κάποιες από τις εμπορικές εταιρείες του ομίλου.
- Τη διασφάλιση του ύψους των πωλήσεων λόγω της διασποράς των δραστηριοτήτων του.
- Την ανακτησιμότητα της αξίας των ενσωμάτων και άυλων περιουσιακών στοιχείων καθώς ο Όμιλος προσαρμόζει ετησίως τις εν λόγω αξίες με βάση την εύλογη αξία τους.
- Την ικανότητα του να έχει διαρκώς επαρκή ρευστότητα που επιτρέπει την άμεση υλοποίηση επενδύσεων που κρίνονται συμφέρουσες για την ανάπτυξή του και τη δημιουργία αξίας.

Ειδικότερα η πορεία του Ομίλου στο Α εξάμηνο του 2020 και οι προοπτικές για το σύνολο του 2020, συνολικά και ανά κλάδο δραστηριότητας / θυγατρική εταιρεία είναι οι εξής:

Α) Πορεία Α' εξαμήνου - Προοπτικές για το Β' εξάμηνο του 2020

Στο Α' Εξάμηνο (Η1) 2020 σε ενοποιημένο επίπεδο, τα έσοδα διαμορφώθηκαν σε € 304 εκατ. (αύξηση 18% σε σχέση με το 2019), τα κέρδη προ τόκων, φόρων, αποσβέσεων και επενδυτικών αποτελεσμάτων (EBITDA) σε € 27,1 εκατ. (υψηλότερα κατά 6% από το 2019) ενώ τα κέρδη προ φόρων (EBT) ανήλθαν σε € 15,7 εκατ. (υψηλότερα κατά 3% από το 2019). Τέλος τα κέρδη μετά από φόρους και μη-ελέγχουσες συμμετοχές (EAT & NCI) ανήλθαν σε € 11,4 εκατ. (υψηλότερα κατά 10,7% από το 2019).

Κατά το ίδιο διάστημα του 2020 οι κεφαλαιουχικές και οι λοιπές επενδύσεις του ομίλου ανήλθαν σε ευρώ € 6,8 εκατ. (υψηλότερες κατά 155% από το 2019) και επικεντρώνονται κυρίως στις επενδύσεις υποδομών του κλάδου των ταχυδρομικών.

Ειδικότερα ανά κλάδο δραστηριοποίησης ο Όμιλος είχε την εξής πορεία:

Προϊόντα Πληροφορικής

Τα συνολικά έσοδα διαμορφώθηκαν σε € 162,5 εκατ. (αύξηση 22% σε σχέση με το 2019), τα κέρδη EBITDA σε € 5,6 εκατ. (υψηλότερα κατά 13% από το 2019) ενώ τα κέρδη προ φόρων (EBT) ανήλθαν σε € 3,2 εκατ. (υψηλότερα κατά 16% από το 2019). Αξίζει να σημειωθεί ότι ο κλάδος αυτός κατά το Α' Εξάμηνο 2019 επηρεάστηκε θετικά λόγω αντίστροφής παλαιότερων έκτακτων προβλέψεων ύψους €1,4 εκατ. για πνευματικά δικαιώματα. Εξαιρουμένων αυτών, τα οργανικά κέρδη του κλάδου στο Α' εξάμηνο του 2020 κινήθηκαν ακόμα καλύτερα.

Υπηρεσίες Πληροφορικής

Τα έσοδα διαμορφώθηκαν σε € 62,7 εκατ. (υψηλότερα κατά 15% σε σχέση με το 2019), τα κέρδη EBITDA σε € 3,2 εκατ. (υψηλότερα κατά 12% από το 2019) ενώ τα κέρδη προ φόρων (EBT) ανήλθαν σε € 2,1 εκατ. (αυξημένα κατά 27% από το 2019).

Ταχυδρομικές Υπηρεσίες

Τα έσοδα διαμορφώθηκαν σε € 57,4 εκατ. (αύξηση 11% σε σχέση με το 2019), τα κέρδη EBITDA σε € 8,0 εκατ. (χαμηλότερα κατά 3% από το 2019) ενώ τα κέρδη προ φόρων (EBT) ανήλθαν σε € 6,5 εκατ. (χαμηλότερα κατά 6% από το 2019). Αξίζει να σημειωθεί ότι ο κλάδος κατά το Β Τρίμηνο (Q2) 2020 επηρεάστηκε αρνητικά από έκτακτες δαπάνες (άνω του €1 εκατ.) για την αντιμετώπιση των εκτάκτων συνθηκών που προέκυψαν κατά το lock down από την Πανδημία covid-19.

Υπηρεσίες Ηλεκτρονικών Συναλλαγών

Τα έσοδα διαμορφώθηκαν € 16,3 εκατ. (μειωμένα κατά 1% σε σχέση με το 2019), τα κέρδη EBITDA σε € 5,7 εκατ. (μειωμένα κατά 21% από το 2019) ενώ τα κέρδη προ φόρων (EBT) ανήλθαν σε € 1,2 εκατ. (μειωμένα κατά 58% από το 2019). Αξίζει να σημειωθεί ότι τα κέρδη στο 2020 έχουν μειωθεί και από προβλέψεις για εκπτώσεις τζίρου ύψους €1,2 εκατ. βάσει της νέας συμφωνίας με τις τράπεζες. Εξαιρουμένων των προβλέψεων υπήρχε μείωση σε όλα τα μεγέθη η οποία οφείλεται κυρίως στην νέα συμφωνία της εταιρείας Cardlink με τις τράπεζες για την περίοδο 2020-2024.

Παραγωγή Ενέργειας ΑΠΕ

Τα έσοδα διαμορφώθηκαν σε € 4,6 εκατ. (αυξημένα κατά 98% σε σχέση με το 2019), τα κέρδη EBITDA σε € 3,8 εκατ. (αυξημένα κατά 107% σε σχέση με το 2019), ενώ τα κέρδη προ φόρων (EBT) ανήλθαν σε € 2 εκατ. (αυξημένα κατά 212% σε σχέση με το 2019).

Λοιπές Δραστηριότητες

Τα έσοδα ήταν σχεδόν €255K, τα κέρδη EBITDA διαμορφώθηκαν σε € 0,76 εκατ. (έναντι κερδών € 0,47 εκατ. το 2019) ενώ τα κέρδη προ φόρων (EBT) ανήλθαν σε € 0,68 εκατ. (έναντι κερδών € 0,44 εκατ. το 2019). Στον κλάδο αυτό περιλαμβάνεται η μητρική εταιρεία.

*(Τα ποσά παρουσιάζονται σε χιλιάδες Ευρώ εκτός εάν
δηλώνεται διαφορετικά)*

Ο Όμιλος κατά το Α' εξάμηνο 2020 παρά τις επιπτώσεις από την πανδημία πέτυχε τα εξής:

- Αύξηση των εσόδων της λειτουργικής / οργανικής κερδοφορίας του, που οφείλεται στην απόδοση των επενδύσεων των προηγούμενων ετών, αλλά και στη βελτίωση των αποτελεσμάτων των περισσότερων κλάδων του.
- Υπερκάλυψε την υστέρηση από τον τομέα των Ηλεκτρονικών Συναλλαγών, των περυσινών εκτάκτων θετικών αποτελεσμάτων του κλάδου των προϊόντων πληροφορικής ύψους €1,4 εκατ., καθώς και της δωρεάς που έκανε στα πλαίσια στήριξης της εθνικής προσπάθειας για την αντιμετώπιση της πανδημίας και των επιπτώσεων του Covid ύψους €0,5 εκατ..
- Συνέχισε την υλοποίηση επενδύσεων που αφορούν τη στρατηγική του ανάπτυξης, σχετικά με τη βελτίωση των υποδομών του κλάδου των ταχυμεταφορών καθώς και την ανάπτυξη της εγκατεστημένης βάσης ΑΠΕ κατά 1MW.

Ο Όμιλος Quest εξακολουθεί να υλοποιεί τα επιχειρηματικά του σχέδια με βασική προτεραιότητα τη μακροπρόθεσμη αύξηση των εσόδων, τη μείωση/συγκράτηση του λειτουργικού κόστους, τον περιορισμό των κινδύνων με ελεγχόμενη δανειακή έκθεση, τον περιορισμό του πιστωτικού κινδύνου και τη σταθερή παραγωγή και σταδιακή βελτίωση των θετικών λειτουργικών ταμειακών ροών του.

Προοπτικές Β Εξαμήνου 2020.

Κατά το Γ τρίμηνο (Q3) του 2020 κατόπιν σχετικής απόφασης της Τακτικής Γενικής Συνελεύσεως της η εταιρεία Quest Συμμετοχών προχώρησε στην αύξηση του μετοχικού κεφαλαίου συνεπεία κεφαλαιοποίησης των λοιπών αποθεματικών ποσού ευρώ 5,89 ανά μετοχή και τη μείωση του μετοχικού κεφαλαίου ποσού ευρώ 4,60 ανά μετοχή προς συμφιτισμό συσσωρευμένων ζημιών στο πλαίσιο της υφιστάμενης νομοθεσίας με απώτερο στόχο τη βελτίωση της κεφαλαιακής της βάσης και τη διευκόλυνση της μελλοντικής διανομής κερδών προς του μετόχους της. Η ως άνω κεφαλαιοποίηση των αποθεματικών προκαλεί έκτακτη φορολογική επιβάρυνση ύψους περίπου €11,2 εκατ. με ισόποση επίδραση στα κέρδη μετά φόρων της εταιρείας και την καθαρή δανειακή θέση της εταιρείας κατά το ενιάμηνο του 2020. Η ανωτέρω επίδραση αποτελεί έκτακτο γεγονός το οποίο δεν επιβαρύνει τη λειτουργική και επαναλαμβανόμενη κερδοφορία του Ομίλου, και εκτιμάται ότι δεν θα επηρεάσει τη συνέχιση της ακολουθούμενης μερισματικής πολιτικής.

Σχετικά με το Β' εξάμηνο του 2020, τα μεγέθη των ενοποιημένων πωλήσεων και λειτουργικών κερδών - εφόσον δεν υπάρξει κάποια νέα αρνητική εξέλιξη λόγω της πανδημίας και δεν υπάρξει σημαντική επίδραση λόγω του τουρισμού στην οικονομία και την κατανάλωση - εκτιμάται ότι θα διαμορφωθούν σε αντίστοιχα επίπεδα όπως αυτά του Α' εξαμήνου ενώ οι κεφαλαιακές και λοιπές επενδύσεις θα είναι υψηλότερες σε σχέση με το Α' εξάμηνο προερχόμενες κυρίως από αναπτυξιακές επενδύσεις που θα αφορούν στον Κλάδο των Ταχυδρομικών υπηρεσιών και τον χώρο της ενέργειας. Πέρα ταύτα η ακριβής πορεία των μεγεθών θα εξαρτηθεί από τις επιπτώσεις της πανδημίας την τυχόν εφαρμογή και το εύρος νέων μέτρων, την ένταση τους και την ταχύτητα ανάκαμψης της ζήτησης, καθώς και από τα μέτρα ενίσχυσης της οικονομίας που λαμβάνει η Πολιτεία.

Μητρική Εταιρεία Quest – Συμμετοχών Α.Ε.

Το Α' Εξάμηνο 2020 ήταν μια μεταβατική περίοδος λόγω της πανδημίας covid 19. Για το υπόλοιπο 2020, βασικός στόχος της Εταιρείας είναι η διατήρηση ενός μοντέλου λειτουργίας με περιορισμένο λειτουργικό κόστος για τα ενοποιημένα μεγέθη του Ομίλου. Βαρύτητα δίνεται στην διατήρηση και ενίσχυση των οργανικών μεγεθών των θυγατρικών εταιρειών για την επίτευξη των στόχων τους, καθώς και την υλοποίηση των στρατηγικών πλάνων και των σχεδιασμένων επενδύσεων τους αλλά και στην αναζήτηση νέων ευκαιριών επενδύσεων στους ίδιους ή σε νέους τομείς με υψηλότερα περιθώρια κέρδους.

Αναλυτικότερα, η αποτύπωση του Α εξαμήνου και οι προοπτικές ανά κλάδο δραστηριότητας / Θυγατρική Εταιρεία είναι οι εξής:

A. Κλάδος Εμπορίου Προϊόντων ICT

Info Quest Technologies A.E.B.E. – Quest Online A.E.

(Διανομή προϊόντων και λύσεις πληροφορικής)

Η πανδημία του COVID-19 επηρέασε, όπως ήταν αναμενόμενο σε σημαντικό βαθμό τη λειτουργία και δραστηριότητα της Info Quest Technologies το 1^ο εξάμηνο του 2020. Η εταιρεία ως μέλος μίας μεγάλης εφοδιαστικής αλυσίδας που διασυνδέει περισσότερους από 200 προμηθευτές τεχνολογίας με την ελληνική αγορά, αξιοποιώντας ένα εξειδικευμένο, πολυπληθές ανθρώπινο δυναμικό, έθεσε ως κύριους στόχους της περιόδου αυτής την υγεία και την ασφάλεια των εργαζομένων και των πελατών της και την επιχειρησιακή της συνέχεια. Η κρίση της πανδημίας είναι κάτι νέο για όλους, με απρόβλεπτες εξελίξεις, διάρκεια και επιπτώσεις. Για την καλύτερη διαχείριση της κατάστασης, υπήρχε συντονισμός της Διοικητικής ομάδας σε καθημερινή βάση, με συνεχή αξιολόγηση των δεδομένων και λήψη ανάλογων αποφάσεων.

Από την πρώτη στιγμή η εταιρεία έλαβε όλα τα απαραίτητα μέτρα υγιεινής και ασφάλειας και συστηματικά ενημέρωνε εργαζόμενους και πελάτες για τις εξελίξεις. Αξιοποιώντας τις υποδομές της, έθεσε άμεσα σε τηλεργασία μεγάλο αριθμό εργαζομένων, όπου αυτό ήταν επιβεβλητό, διαθέτοντας laptops και αναβαθμίζοντας εφαρμογές. Άλλαξε διαδικασίες προχωρώντας σε αυτοματισμούς, αναδιάρθρωσε τον χώρο εργασίας και έθεσε νέα αυστηρά πρωτόκολλα για τους εργαζόμενους, όπου απαιτείτο φυσική παρουσία, κυρίως στο Logistic Centre και στους χώρους φυσικής επαφής με τον πελάτη (Service και καταστήματα λιανικής).

Την περίοδο της πανδημίας, η ICT τεχνολογία αναδείχθηκε ως ένας βασικός πυλώνας που κατέστησε επιβιώσιμη τη συνέχεια βασικών λειτουργιών της κοινωνίας, την επικοινωνία, την ενημέρωση, την εκπαίδευση, το επιχειρείν, την προμήθεια αγαθών. Η Info Quest

(Τα ποσά παρουσιάζονται σε χιλιάδες Ευρώ εκτός εάν δηλώνεται διαφορετικά)

Technologies, ως κορυφαία εταιρεία του χώρου, αναγνωρίζοντας τον ρόλο και τις ευθύνες της, συνέβαλε τα μέγιστα ώστε να επιτευχθεί η βέλτιστη αξιοποίηση της τεχνολογίας από όλη την αγορά, τους μαθητές για να συνεχίσουν την εκπαιδευτική δραστηριότητα, τους εργαζόμενους για τηλεργασία, τις επιχειρήσεις και οργανισμούς για αναβάθμιση των υποδομών τους, κάθε πολίτη για τις καθημερινές του δραστηριότητες.

Ιδιαίτερα σημαντική αναδείχθηκε η ορθή διαχείριση των εμπορευμάτων, με δεδομένα τόσο τα διαδοχικά lockdowns στην Κίνα από το Δεκέμβριο του 2019 έως τον Ιανουάριο του 2020, που δημιούργησαν προβλήματα στην προμήθεια προϊόντων (laptops, tablets, printers, κ.α.), όσο και εν συνεχεία τα lockdowns σε Ευρώπη και Ελλάδα από τον Μάρτιο έως τις αρχές Μαΐου του 2020. Αντίστοιχα υψίστης σημασίας αναδείχθηκε η βέλτιστη διαχείριση όλων των χρηματοοικονομικών παραμέτρων με δεδομένες τις νέες συνθήκες της αγοράς. Στον μέγιστο δυνατό βαθμό ο στόχος ετετεύχθη και διασφαλίστηκε επάρκεια προϊόντων για την αγορά. Ταυτόχρονα, αναπτύχθηκαν νέες υπηρεσίες και εφαρμογές (Apps) για την εξυπηρέτηση πελατών χωρίς να απαιτείται η μετακίνησή τους. Η εταιρεία συμμετείχε, επίσης στις μεγάλες χορηγίες του Ομίλου με διάθεση τεχνολογικού εξοπλισμού στον τομέα της Παιδείας και της Υγείας ενώ δώρισε και επιπλέον εξοπλισμό σε δομές υγείας και σχολεία.

Ως αποτέλεσμα των ανωτέρω, κατά το 1^ο εξάμηνο του 2020, η Info Quest Technologies παρουσίασε άνοδο πωλήσεων (+16% vs 2019, +4,5% vs budget) με επίτευξη του προϋπολογισμού σε όλες τις κύριες περιοχές δραστηριοποίησής της. Σε επίπεδο κερδών, η συνολική Μικτή Κερδοφορία αυξήθηκε κατά 2 ποσοστιαίες μονάδες σε σχέση με την αντίστοιχη περίοδο του 2019 (11,8% vs 9,9% H1 2019) και το EBT διαμορφώθηκε στο 1,0Μ€ έναντι 673Κ€ το 2019. Οι επισφάλειες παρέμειναν μηδενικές και το DSO ήταν βελτιωμένο κατά 4 ημέρες (77,8 έναντι 81,9 το H1 2019) με ταυτόχρονη σημαντική μείωση του Net Debt.

Στον τομέα της διάθεσης προϊόντων ICT τα προϊόντα που βοηθούν σε τηλεργασία / τηλε-εκπαίδευση και ασφάλεια υποδομών, παρουσίασαν σημαντική αύξηση στις πωλήσεις. Το κλείσιμο των φυσικών καταστημάτων και οι σχετικά χαμηλές θερμοκρασίες είχαν ως αποτέλεσμα τη σχετική υστέρηση στις πωλήσεις των κλιματιστικών, περιοχές όπου από το Β' εξάμηνο του 2019 σταδιακά έχει εισέλθει η εταιρεία, βάσει του πενταετούς της πλάνου.

Στο χώρο του Mobility, παράλο που η αγορά παρουσίασε πτώση ~10%, η εταιρεία παρουσίασε σημαντική αύξηση στις πωλήσεις της Xiaomi (+28% σε σχέση με πέρυσι) που ανήλθαν σε 27Μ€. Ο κύριος λόγος ήταν η διεύρυνση του μεριδίου αγοράς στα Smartphone, που ανήλθε σε 24% το 1^ο εξάμηνο του 2020 έναντι 14,7% την αντίστοιχη περίοδο του 2019, εδραιώνοντας τη Xiaomi στη 2^η θέση στην Ελληνική αγορά.

Η στρατηγικής φύσεως δραστηριότητα του Cloud εμφανίστηκε σταθερά ανοδική κατά 67% YoY με θετική επιρροή από την ανάγκη των επιχειρήσεων για απομακρυσμένη πρόσβαση στις κεντρικές τους υποδομές, αυτοματοποίηση διαδικασιών, όπως η διαχείριση εγγράφων και ηλεκτρονικών υπογραφών και ασφάλεια.

Προοπτικές:

Το 2^ο εξάμηνο του 2020, η εταιρεία συνεχίζει με ιδιαίτερη προσοχή να παρακολουθεί τις εξελίξεις, να αξιολογεί τους εξωτερικούς παράγοντες που επηρεάζουν την αγορά στην οποία δραστηριοποιείται και να λαμβάνει αντίστοιχα μέτρα και αποφάσεις.

- Συνεχίζει με πρώτη προτεραιότητα την υγεία των εργαζομένων και πελατών της να λειτουργεί με όλα τα ενδεικνυόμενα μέτρα ασφάλειας και προστασίας.
- Συνεχίζει τις επενδύσεις της σε υποδομές ICT και αυτοματοποίηση των διαδικασιών της
- Συνεχίζει την ανάπτυξη του ανθρώπινου δυναμικού της ενισχύοντας τα προγράμματα e-learning
- Συνεχίζει το αναπτυξιακό της πλάνο, εντάσσοντας νέα προϊόντα και υπηρεσίες στο portfolio της, επιδιώκοντας να προσφέρει ακόμα περισσότερες επιλογές στους πελάτες της.

Στον τομέα των προϊόντων και υπηρεσιών παρακολουθώντας στενά τις εξελίξεις, προετοιμάζεται για την καλύτερη εξυπηρέτηση της αγοράς (always connected laptops, mydata-ready συστήματα ηλεκτρονικής τιμολόγησης, νέες cloud υπηρεσίες).

Στον χώρο του mobility εκτιμά ότι η Xiaomi θα αυξήσει ακόμη περισσότερο τα μερίδια της στις πωλήσεις Smartphone εστιάζοντας στη διάθεση νέων συσκευών 5G σε προσιτές τιμές.

Παράλληλα η εταιρεία στοχεύει να ενδυναμώσει τη θέση της στην ηλεκτροκίνηση και το οικοσύστημα της Xiaomi, εστιάζοντας ταυτόχρονα στην ανάπτυξη των διαδικτυακών καναλιών πώλησης και στη διεύρυνση μεριδίων στην αγορά της Κύπρου.

Οι συνεπαγόμενες εκτιμήσεις της διοίκησης διαμορφώνουν τον κύκλο εργασιών της εταιρείας για το 2^ο εξάμηνο 2020 σε ελαφρώς μειωμένα επίπεδα σε σχέση με το αρχικό Budget. Πιθανή ανάκαμψη από την πανδημία σε συνδυασμό με σταδιακή υλοποίηση έργων μεγάλης εμβελείας δύνανται να οδηγήσουν στην επίτευξη του αρχικού προϋπολογισμού και συνολική αύξηση σε σχέση με το 2019.

(Τα ποσά παρουσιάζονται σε χιλιάδες Ευρώ εκτός εάν δηλώνεται διαφορετικά)

Quest Online A.E

(ηλεκτρονικό κατάστημα www.you.gr)

Ανασκόπηση:

Το Lockdown οδήγησε την καταναλωτική αγορά σε ταχύτατη στροφή προς το ηλεκτρονικό εμπόριο και η τοποθέτηση του You.gr σε αυτό κρίνεται ως ιδιαίτερα επιτυχής.

Με βασικές προτεραιότητες την υγεία και ασφάλεια των εργαζομένων και των πελατών της και τη βέλτιστη εξυπηρέτηση κάθε πελάτη, η Quest On Line παρουσίασε άνοδο πωλήσεων σε σχέση με την αντίστοιχη περσινή περίοδο (+32%). Η Μικτή Κερδοφορία της εταιρείας ανήλθε το 1^ο τρίμηνο σε 9,65% ενώ κατά το 2^ο τρίμηνο βελτιώθηκε σημαντικά, στο 10,5%. Η εταιρεία συνέχισε να διευρύνει τη γκάμα των προϊόντων της, κάνοντας την είσοδό της και σε νέες περιοχές, όπως η μόδα και τα λευκά είδη και να επενδύει σε συστήματα και υποδομές, προσφέροντας πολλαπλές επιλογές στους καταναλωτές, σε ένα ασφαλές, σύγχρονο και εύκολο περιβάλλον ηλεκτρονικών αγορών για όλους, αλλά ιδιαίτερα όσους για πρώτη φορά επέλεξαν τις ηλεκτρονικές αγορές.

Το EBT της εταιρείας διαμορφώθηκε στα 336Κ€, βελτιωμένο κατά +114% σε σχέση με την αντίστοιχη περσινή περίοδο. Η εταιρεία αύξησε το μερίδιό της στην αγορά, με ανάπτυξη μεγαλύτερη της συνολικής και της on-line αγοράς (στοιχεία GfK). Ταυτόχρονα, σημαντική αύξηση εμφανίζει σε όλους τους βασικούς δείκτες απόδοσης (KPIs).

Προοπτικές:

Για το 2^ο εξάμηνο του 2020, η εταιρεία αξιολογεί τους εξωτερικούς παράγοντες που επηρεάζουν την αγορά στην οποία δραστηριοποιείται. Συνεχίζει την αναπτυξιακή της πορεία και τη στόχευσή της να διευρύνει τη γκάμα των προϊόντων που διαθέτει και να βελτιώνει συνεχώς την εμπειρία αγοράς κάθε πελάτη.

Ένα πιθανό 2^ο Lockdown ενδεχομένως να επηρεάσει θετικά τον κύκλο εργασιών του ηλεκτρονικού καταστήματος You.gr, αλλά η επίπτωσή του στη συνολική οικονομία, αναμένεται να περιορίσει την αύξηση του ηλεκτρονικού εμπορίου.

Πιθανή ανάκαμψη της αγοράς, ενδέχεται να οδηγήσει σε σημαντική ετήσια ανάπτυξη σε σχέση με το 2019.

iSquare A.E.

(Προϊόντα Apple)

Το πρώτο εξάμηνο του 2020 σημαδεύτηκε έντονα από την πανδημία του κορωνοϊού. Το πρώτο δίμηνο του έτους ξεκίνησε θετικά, με σημαντική ανάπτυξη, αλλά τα δεδομένα άλλαξαν δραματικά με την έναρξη του lockdown στις 15 Μαρτίου, με το κλείσιμο όλων των καταστημάτων λιανικής που αποτελεί και το σύνολο του δικτύου μεταπώλησης των προϊόντων της εταιρείας. Υπήρξε παύση πωλήσεων από τα φυσικά καταστήματα και αποκλειστικό κανάλι διάθεσης των προϊόντων ήταν πλέον μόνο τα διαδικτυακά καταστήματα των μεταπωλητών μας. Παρόλη την εκρηκτική ανάπτυξη των ηλεκτρονικών πωλήσεων από το διαδίκτυο και τα εναλλακτικά δίκτυα (τηλεφωνικά κέντρα, κτλ.), η ύφεση των πωλήσεων της εταιρείας υπήρξε πολύ μεγάλη και άγγιξε το 50% την περίοδο της καραντίνας και των κλειστών καταστημάτων. Η εταιρεία σε αυτό το διάστημα έθεσε το 15% του προσωπικού της (μόνο τους εργαζόμενους που είναι μερικής απασχόλησης και απασχολούνται σαν πωλητές σε καταστήματα λιανικής των μεταπωλητών μας) σε καθεστώς αναστολής, ενώ το 85% των υπαλλήλων (και όλοι οι εργαζόμενοι πλήρους απασχόλησης) συνέχισαν κανονικά σε Ελλάδα και Κύπρο, απρόσκοπτα και χωρίς κανένα πρόβλημα, με τη μέθοδο της τήλε-εργασίας. Σχεδόν το σύνολο των εργαζομένων (>90%) συνέχισε την εργασία από το σπίτι και η λειτουργία της εταιρείας συνεχίστηκε κανονικά χωρίς να διακοπεί ούτε για μια ημέρα. Άλλωστε η εταιρεία είχε επενδύσει και ήδη λειτουργούσε με όλα τα εργαλεία που απαιτούνται για εργασία από απόσταση με πρόσβαση σε όλους τους πόρους και τις λειτουργικές δομές της εταιρείας.

Στις 2 Μαΐου 2020 ξεκίνησε σταδιακά η επαναλειτουργία των φυσικών καταστημάτων λιανικής όλων των μεταπωλητών μας. Σταδιακά επαναλειτούργησαν και τα καταστήματα εντός των κλειστών εμπορικών κέντρων και έτσι ολοκληρώθηκε το άνοιγμα του συνόλου του δικτύου μεταπωλητών μας σε Ελλάδα και Κύπρο και επαναλειτούργησε η αγορά στο σύνολο της. Οι πωλήσεις το δίμηνο Μαΐου – Ιουνίου έκλεισαν με ισχυρή αύξηση, που δείχνει την εμπιστοσύνη στο brand της Apple που έχουν οι καταναλωτές ακόμα και στις πιο δύσκολες εποχές. Ταυτόχρονα δείχνει ότι παρά την εκρηκτική αύξηση των πωλήσεων μέσα από το διαδίκτυο και τα εναλλακτικά δίκτυα, το κανάλι των φυσικών καταστημάτων παραμένει πολύ ισχυρό και αποτελεί τη ραχοκοκαλιά των πωλήσεων τους.

Συνοψίζοντας, το πρώτο εξάμηνο του 2020, παρά την πανδημία με τις εξαιρετικά αρνητικές επιπτώσεις που έφερε, βρήκε την iSquare προετοιμασμένη και κατόρθωσε μαζί με τους συνεργάτες της να ανατρέψει τα αρνητικά αποτελέσματα της περιόδου της καραντίνας και να κλείσει ακόμα ένα εξάμηνο διψήφιας ανάπτυξης και περαιτέρω μεγέθυνσής της στην αγορά. Επίσης η κερδοφορία της εταιρείας ενισχύθηκε, λόγω της αύξησης των πωλήσεων αλλά και της προσπάθειας για συγκράτηση των εξόδων. Αξίζει να επισημάνουμε ότι στο περσινό αντίστοιχο πρώτο εξάμηνο του 2019, υπήρξε η θετική επίπτωση από την αναστροφή των έκτακτων προβλέψεων των τελών πνευματικών δικαιωμάτων με αναδρομική ισχύ, που είχαν γίνει τον Μάιο του 2018, και καταργήθηκαν το 2019, οπότε και ενίσχυσαν σημαντικά τα περσινά αντίστοιχα αποτελέσματα της εταιρείας. Συμπερασματικά ολοκληρώθηκε ένα θετικό πρώτο εξάμηνο, καλύτερο των προσδοκιών της εταιρείας, σε ιδιαίτερα αντίξοες και πρωτόγνωρες συνθήκες και έχουν μπει οι βάσεις για ένα θετικό σύνολο έτους.

Για το δεύτερο εξάμηνο του 2020 είναι δύσκολο να προβλεφθούν οι προοπτικές της εταιρείας, μιας και δεν γνωρίζουμε την επίπτωση που θα έχει η μεγάλη ύφεση στον τουρισμό και πόσο θα επηρεαστεί η κατανάλωση. Το δεύτερο εξάμηνο είναι παραδοσιακά το πιο ισχυρό εξάμηνο του έτους λόγω των νέων προϊόντων που αναμένονται στο τελευταίο τρίμηνο, τα οποία ενισχύουν σημαντικά τις

(Τα ποσά παρουσιάζονται σε χιλιάδες Ευρώ εκτός εάν δηλώνεται διαφορετικά)

πωλήσεις. Παρόλα αυτά φέτος η εταιρία δεν είναι σε θέση να γνωρίζει αν θα υπάρχουν καθυστερήσεις στο λανσάρισμα των νέων προϊόντων ή δυσκολίες στη διαθεσιμότητα τους λόγω της πανδημίας, κάτι το οποίο εφόσον συμβεί θα την επηρεάσει αρνητικά. Επίσης το δεύτερο εξάμηνο θα συνεχιστούν οι επενδύσεις με εστίαση σε περαιτέρω αναβάθμιση των σημείων πώλησης, δημιουργία νέων προγραμμάτων Apple Retail και συνεχή εκπαίδευση των πωλητών σε Ελλάδα και Κύπρο.

Συμπερασματικά το 2020 είναι ένα έτος που σηματοδεύτηκε από την πρωτόγνωρη πανδημία του κορωνοϊού και για αυτό το λόγο δεν μπορούμε να προβλέψουμε την έκβαση του έτους. Η εταιρεία θα παραμείνει προσηλωμένη στο να βελτιώνει τις υπηρεσίες της, να δουλεύει αρμονικά με τους πολύτιμους συνεργάτες της και να είναι προετοιμασμένη, όσο μπορεί, για το υπόλοιπο του έτους με την εμπειρία που απέκτησε το πρώτο δύσκολο εξάμηνο. Στόχος παραμένει η περαιτέρω αύξηση των μεριδίων αγοράς της και ισχυροποίηση της θέσης μας τόσο στην Ελλάδα όσο και στην Κύπρο.

iStorm A.E.

(Καταστήματα Λιανικής Apple - Apple Premium Reseller)

Η iStorm A.E. (www.istorm.gr) δραστηριοποιείται στην αγορά από το 2010 και έχει ως αντικείμενο την ανάπτυξη και λειτουργία προτύπων καταστημάτων αποκλειστικά για προϊόντα Apple (Apple Premium Reseller - APR). Τα καταστήματα iStorm προσφέρουν τη βέλτιστη εμπειρία του οικοσυστήματος της Apple, καθώς διαθέτουν όλα τα προϊόντα Apple, μια ευρεία ποικιλία περιφερειακών και αξεσουάρ, κορυφαία εξυπηρέτηση και τεχνική υποστήριξη, δωρεάν σεμινάρια και προσωπικό με εξειδικευμένη γνώση. Σήμερα λειτουργούν εννέα (9) συνολικά καταστήματα iStorm. Στην Ελλάδα λειτουργούν 7 καταστήματα, εκ των οποίων τα τέσσερα (4) στην Αθήνα, δύο (2) στη Θεσσαλονίκη και ένα (1) νέο κατάστημα στη Ρόδο. Στην Κύπρο λειτουργούν 2 καταστήματα, ένα (1) στο κέντρο της Λευκωσίας και ένα (1) στη μαρίνα της Λεμεσού.

Το πρώτο εξάμηνο του 2020 σηματοδεύτηκε έντονα από την πανδημία του κορωνοϊού. Το πρώτο δίμηνο ξεκίνησε θετικά με σημαντική διψήφια ανάπτυξη παρόλα αυτά τα δεδομένα άλλαξαν δραματικά με την έναρξη της καραντίνας στις 15 Μαρτίου με το κλείσιμο όλων των καταστημάτων της αλυσίδας. Υπήρξε παύση πωλήσεων από όλα τα φυσικά καταστήματα και αποκλειστικό κανάλι διάθεσης ήταν πλέον μόνο το ηλεκτρονικό κατάστημα (www.istorm.gr). Παρά την εκρηκτική αύξηση των πωλήσεων από το ηλεκτρονικό κατάστημα η ύφεση των πωλήσεων της εταιρείας υπήρξε μεγάλη και άγγιξε το 50% για την περίοδο της καραντίνας και των κλειστών καταστημάτων.

Στις 2 Μαΐου 2020 ξεκίνησε σταδιακά η επαναλειτουργία των φυσικών καταστημάτων και στη συνέχεια επαναλειτούργησαν και τα 2 καταστήματα της εταιρείας εντός των κλειστών εμπορικών κέντρων. Στις 5 Ιουνίου 2020 εγκαινιάστηκε και το ένατο κατάστημα της αλυσίδας στην πόλη της Ρόδου στο κέντρο της πόλης. Η εταιρεία παρά τις πολύ δύσκολες συνθήκες που έφερε η πανδημία, δεν σταμάτησε το πλάνο επενδύσεων και ανάπτυξης νέων καταστημάτων και αυτό δείχνει έμπρακτα την προσήλωση της στο να φέρει την απόλυτη εμπειρία Apple σε όλο και περισσότερους πελάτες σε Ελλάδα και Κύπρο. Οι πωλήσεις το δίμηνο Μαΐου – Ιουνίου έκλεισαν με ισχυρή αύξηση, που δείχνει την εμπιστοσύνη και στο brand της Apple και της iStorm.

Συνοψίζοντας, το πρώτο εξάμηνο του 2020, παρά την πανδημία με τις εξαιρετικά αρνητικές επιπτώσεις, παρήγαγε αποτελέσματα καλύτερα των εκτιμήσεων της εταιρίας. Με διψήφια αύξηση πωλήσεων σε σύγκριση με την αντίστοιχη περίοδο 2019 και με ισχυρή αύξηση της κερδοφορίας, η iStorm κατάφερε να έχει ένα ακόμα θετικό εξάμηνο στην πορεία της παρά τις ιδιαίτερα αντίξοες και πρωτόγνωρες συνθήκες που είχαμε.

Για το δεύτερο εξάμηνο του 2020 είναι δύσκολο να προβλέψουμε τις προοπτικές, μιας και δεν γνωρίζουμε την επίπτωση που θα έχει η μεγάλη ύφεση στον τουρισμό και πως θα επηρεαστεί η κατανάλωση. Το δεύτερο εξάμηνο είναι παραδοσιακά το πιο ισχυρό εξάμηνο του έτους λόγω των νέων προϊόντων που αναμένονται στο τελευταίο τρίμηνο του έτους τα οποία, ενισχύουν σημαντικά τις πωλήσεις.

Συμπερασματικά το 2020 είναι ένα έτος που σηματοδεύτηκε από την πρωτόγνωρη πανδημία του κορωνοϊού και για αυτό το λόγο δεν μπορεί να προβλεφθεί με ακριβή τρόπο η έκβαση του έτους. Στόχος παραμένει η διατήρηση της θετικής δυναμικής του πρώτου εξαμήνου και προσδοκούμε σε αύξηση πωλήσεων και μεριδίων μας στην αγορά καθώς και στην ποιοτική αναβάθμιση του δικτύου μας.

B. Κλάδος Λύσεων Πληροφορικής IT

Unisystems A.E.

(Ολοκληρωμένες Λύσεις και Υπηρεσίες Πληροφορικής και Τηλεπικοινωνιών)

Η Unisystems στο Α εξάμηνο 2020 κινήθηκε με σημαντική αύξηση του κύκλου εργασιών της σε σχέση με το αντίστοιχο εξάμηνο του 2019 (από €55 εκατ. σε €63 εκατ. ή αύξηση 15% γογ). Τα έσοδα από δραστηριότητες στο εξωτερικό αυξήθηκαν κατά 28% και από €22,3 εκατ. το Α εξάμηνο του 2019 ανήλθαν σε €28,4 εκατ. το αντίστοιχο Α' εξάμηνο του 2020 και αποτελούν το 45% των συνολικών εσόδων και το 48% των εσόδων από υπηρεσίες. Αύξηση παρουσίασαν και οι πωλήσεις στην εγχώρια αγορά και από €33 εκατ. το Α εξάμηνο του 2019 ανήλθαν σε €35 εκατ. την αντίστοιχη περίοδο του 2020 δηλαδή ανάπτυξη κατά 7%. Σημειώνεται ότι τα αποτελέσματα αυτά επιτεύχθηκαν σε μια δύσκολη συγκυρία, μέσα στην πανδημία του COVID19 που έπληξε όλες ανεξαρτήτως τις χώρες που δραστηριοποιείται η εταιρεία.

Σημαντική αύξηση είχε και η οργανική κερδοφορία της εταιρείας, κυρίως λόγω της βελτίωσης ή του περιορισμού των αστοχιών σε συγκεκριμένα μεγάλα έργα σε Ελλάδα και Εξωτερικό. Όπως και στα προηγούμενα χρόνια, η διοίκηση της εταιρίας έδωσε έμφαση στη ανάπτυξη τη εταιρείας και την αύξηση του προσωπικού στον τομέα των υπηρεσιών και του λογισμικού, τη μικρή κατά το δυνατόν χρήση δανειακών κεφαλαίων και την παραγωγή θετικών χρηματορικών. Η επέκταση στις αγορές του εξωτερικού αποτέλεσε κύριο τομέα

*(Τα ποσά παρουσιάζονται σε χιλιάδες Ευρώ εκτός εάν
δηλώνεται διαφορετικά)*

επικέντρωσης της εταιρείας. Σημαντικές προοπτικές εμφανίζονται και στην εγχώρια αγορά πληροφορικής τόσο στον ιδιωτικό όσο και στον δημόσιο τομέα.

Το συνολικό ανεκτέλεστο υπόλοιπο συμβασιοποιημένων έργων ανέρχεται σε ύψος άνω των €263 εκατ. και αποτελεί σημαντικό παράγοντα αειφορίας της εταιρείας για τα επόμενα χρόνια.

Η Διοίκηση της εταιρείας συνεχίζει τις οργανωτικές αλλαγές σε επίπεδο Τεχνικής Δ/σης Λογισμικού, οριζοντίων λύσεων και Business Development. Έχει επικεντρώσει την προσοχή της στη βελτίωση των διαδικασιών ανάπτυξης λογισμικού, ποιότητας και διαχείρισης σύνθετων έργων. Επίσης έχει δοθεί ιδιαίτερη βαρύτητα στην ανάπτυξη της καινοτομίας και της Έρευνας και Ανάπτυξης (R&D). Μέσα στο Α εξάμηνο του 2020 η εταιρεία συμμετείχε σε 26 νέες ερευνητικές προτάσεις προς χρηματοδότηση συνολικού ύψους για την εταιρεία €16 εκατ.. Το ίδιο διάστημα έλαβε έγκριση χρηματοδότησης σε 11 παλαιές ή νέες προτάσεις συνολικού ύψους για την εταιρεία €3,7 εκατ..

Για τη συνέχεια του οικονομικού έτους 2020 και στο βαθμό που δεν υπάρχουν αρνητικές εξωτερικές γεωπολιτικές εξελίξεις ή δραματική επιδείνωση της πανδημίας COVID19, προβλέπεται η συνέχιση της καλής πορείας του Α εξαμήνου από πλευράς τζίρου, κερδοφορίας, συνέχιση της επέκτασης των πωλήσεων του εξωτερικού, παραγωγή θετικών χρηματοροών και αύξηση του συνολικού όγκου ανεκτέλεστων συμβάσεων (project bookings).

Γ. Κλάδος Ηλεκτρονικών συναλλαγών/πληρωμών

Cardlink A.E.

(παροχή υπηρεσιών δικτύου τερματικών POS)

Το Α' εξάμηνο 2020 έκλεισε με την Cardlink A.E. να διαχειρίζεται περίπου 230.000 ενεργά τερματικά και σταθερά πάνω από 35.000.000 συναλλαγές μηνιαίως. Το Α' εξάμηνο 2020 ήταν μια περίοδος που επηρεάστηκε από το Covid19.

Οι πωλήσεις της εταιρείας κατά το Α' Εξάμηνο κινήθηκαν με οριακή πώση σε σχέση με το προηγούμενο έτος επηρεαζόμενες από εκπτώσεις τζίρου και τον νέο τιμοκατάλογο που συμφωνήθηκαν στο Q4 2018 καθώς επίσης και από την σταθεροποίηση της βάσης των ενεργών POS της εταιρείας στα 230 χιλ. POS. Τα κέρδη της εταιρείας κινήθηκαν καθοδικά σε σχέση με το προηγούμενο έτος, κατά €1,8 εκατ. το EBITDA και κατά €1,6 εκατ. το EBT.

Για το Β' εξάμηνο 2020 δεν αναμένεται σημαντική ζήτηση για νέα τερματικά με την έμφαση να δίνεται στην αποτελεσματικότερη διαχείριση του στόλου τερματικών με επίκεντρο την καλύτερη εξυπηρέτηση των υφιστάμενων και νέων επιχειρήσεων και συγκράτηση του ορεχ. Παράλληλα γίνονται ενέργειες για την μεσοπρόθεσμη βελτίωση του λειτουργικού κόστους, ενώ αναμένεται συνέχιση της αύξησης της διείσδυσης των ηλεκτρονικών συναλλαγών. Κατά το Β' εξάμηνο εκτιμάται ότι θα υπάρχει σταδιακά μείωση του ρυθμού πώσης των κερδών σε σχέση με το 2019 και παρόμοια μεγέθη με αυτά του Α' Εξαμήνου 2020 (περιθώριο EBT σε ~ 6%+ επί των πωλήσεων).

Τέλος, η εταιρεία έχει ξεκινήσει την υλοποίηση του στρατηγικού πλάνου για την ανάπτυξη νέων προϊόντων και υπηρεσιών και τα πρώτα δείγματα θα είναι διαθέσιμα εντός του 2021.

Δ. Κλάδος Ταχυδρομικών Υπηρεσιών

ACS Courier A.E.

(Ταχυμεταφορές)

Κατά το Α' εξάμηνο (H1) 2020 η ACS είχε θετική πορεία καθώς τα συνολικά ενοποιημένα έσοδα της διαμορφώθηκαν σε € 58,3 εκατ. (υψηλότερα κατά +11% σε σχέση με το 2019). Τα έσοδα από τις υπηρεσίες ταχυμεταφορών παρουσίασαν αύξηση κατά 15%, προερχόμενη κυρίως από το ηλεκτρονικό εμπόριο, ενώ τα έσοδα από τις υπηρεσίες ταχυδρομείου παρουσίασαν υποχώρηση κατά 17% σε σχέση με την αντίστοιχη περίοδο του 2019 προερχόμενη κυρίως από την επιτάχυνση της από-υλοποίησης των αποστολών λογαριασμών των πελατών της εταιρείας. Τα κέρδη Ebitda της εταιρείας διαμορφώθηκαν σε € 7,9 εκατ. (χαμηλότερα κατά 2,4% από το 2019) ενώ τα ΚΠΦ (EBT) ανήλθαν σε € 6,4 εκατ. (χαμηλότερα κατά 6% από το 2019). Η μείωση των κερδών η οποία ήταν σε αντίθετη πορεία με την αύξηση των πωλήσεων οφείλεται σε αυξημένα λειτουργικά έξοδα που προέκυψαν κυρίως κατά τη διάρκεια του Απριλίου και του Μαΐου 2020 για την αντιμετώπιση των απότομα αυξημένων αναγκών στην παράδοση αποστολών του e-commerce. Από τα μέσα Ιουνίου υπήρχε σταδιακή εξομάλυνση των εν λόγω εξόδων σε φυσιολογικά επίπεδα.

Παράλληλα, κατά το Α' εξάμηνο του 2020 προχώρησαν και οι εργασίες κατασκευής των νέων εγκαταστάσεων και του νέου Κέντρου Διαλογής της εταιρείας στην Αττική στην περιοχή του Αιγάλεω οι οποίες εκτιμάται ότι θα είναι έτοιμες περίπου στο Β εξάμηνο του 2021.

Για το σύνολο του 2020 - εφόσον δεν υπάρξει κάποια νέα αρνητική εξέλιξη λόγω της πανδημίας και δεν υπάρχει σημαντική επίδραση στην οικονομία και την κατανάλωση - η ACS εκτιμά διψήφια ανάπτυξη των εσόδων της στις υπηρεσίες Ταχυμεταφορών, και διψήφια μείωση στις υπηρεσίες Ταχυδρομείου, αλλά ανάπτυξη στο σύνολο των εσόδων σε σχέση με το 2019 δεδομένου ότι οι υπηρεσίες ταχυμεταφορών αποτελούν περίπου το 88% των πωλήσεων και οι υπηρεσίες ταχυδρομείου περίπου το 10% . Η δραστηριότητα των ταχυμεταφορών εκτιμάται ότι θα συνεχίσει να επηρεάζεται θετικά από την ανάπτυξη του e-commerce ενώ η δραστηριότητα του ταχυδρομείου θα επηρεάζεται αρνητικά από την ανάπτυξη των ηλεκτρονικών επικοινωνιών. Έτσι για το σύνολο του 2020 υπό τις

(Τα ποσά παρουσιάζονται σε χιλιάδες Ευρώ εκτός εάν δηλώνεται διαφορετικά)

ανωτέρω προϋποθέσεις η ACS εκτιμάται ότι θα παρουσιάσει αύξηση του συνολικού κύκλου εργασιών και αντίστοιχη κερδοφορία με το 2019. Η ακριβής πορεία των μεγεθών θα εξαρτηθεί από τις επιπτώσεις της πανδημίας, την τυχόν εφαρμογή και το εύρος νέων μέτρων, την ένταση τους και την ταχύτητα ανάκαμψης της ζήτησης, καθώς και από τα μέτρα ενίσχυσης της οικονομίας που λαμβάνει η Πολιτεία.

E. Κλάδος ανανεώσιμων πηγών Ενέργειας και λοιπές Δραστηριότητες(Quest Holding)

Quest Energy A.E.

(Αιολικά και φωτοβολταϊκά πάρκα)

Η εταιρεία, κατά το Α' εξάμηνο του 2020, και για δεύτερη συνεχή χρονιά, παρουσίασε διπλασιασμό των εσόδων της, σε σύγκριση με το αντίστοιχο εξάμηνο του 2019 λόγω των επενδύσεων που πραγματοποιήθηκαν κατά το δεύτερο εξάμηνο του 2019 και τις αρχές του 2020, και οι οποίες είχαν ως αποτέλεσμα τη σημαντική ενίσχυση του χαρτοφυλακίου των εν λειτουργία φωτοβολταϊκών σταθμών της, που πλέον ανέρχεται σε 26,2 MW.

Κύρια στρατηγική στόχευση της εταιρείας για το δεύτερο εξάμηνο του 2020 αποτελεί η περαιτέρω αύξηση της εγκατεστημένης ισχύος των εν λειτουργία σταθμών της, μέσω εξαγοράς λειτουργούντων φωτοβολταϊκών σταθμών, οι οποίοι πληρούν καθορισμένα τεχνικοοικονομικά κριτήρια.

Παράλληλα, και λαμβάνοντας υπόψη το Εθνικό Σχέδιο για την Ενέργεια και το Κλίμα (ΕΣΕΚ), που έχει ανακοινωθεί από την Ελληνική Κυβέρνηση, και με το οποίο αναδεικνύονται οι προτεραιότητες και οι αναπτυξιακές δυνατότητες που έχει η χώρα μας σε θέματα ενέργειας και αντιμετώπισης της κλιματικής αλλαγής, η QE αξιολογεί νέες τεχνολογίες και αγορές στο χώρο της ηλεκτρικής ενέργειας, οι οποίες αναπτύσσονται σταδιακά και αναμένεται να διαδραματίσουν σημαντικό ρόλο την επόμενη δεκαετία, τόσο στον τρόπο χρήσης της ηλεκτρικής ενέργειας όσο και στη διαχείριση αυτής.

Τα βασικότερα μεγέθη των οικονομικών αποτελεσμάτων του Α' Εξαμήνου 2020 ανά κλάδο δραστηριότητας του Ομίλου και η μεταβολή τους από την ίδια περίοδο του προηγούμενου έτους παρουσιάζονται στον ακόλουθο πίνακα:

6Μ 2020 (€ x 1.000)	Προϊόντα Πληροφορικής	Υπηρεσίες Πληροφορικής	Ταχυδρομικές Υπηρεσίες	Ηλεκτρονικές Συναλλαγές	Παραγωγή Ενέργειας ΑΠΕ	Μη καταναμηθέντα	Σύνολο
Συνολικές μεικτές πωλήσεις ανά τομέα	182.508	63.691	58.253	16.376	4.753	263	325.843
Εσωτερικές πωλήσεις μεταξύ τομέων	(19.956)	(946)	(810)	(29)	(166)	(8)	(21.916)
Σύνολο Πωλήσεων	162.551	62.745	57.443	16.346	4.587	255	303.927
EBITDA	5.621	3.174	8.033	5.747	3.813	757	27.146
% Πωλήσεων	3,5%	5,1%	14,0%	35,2%	83,1%	-	8,9%
Κέρδη προ φόρων (EBT)	3.213	2.147	6.450	1.156	2.008	680	15.655
% Πωλήσεων	2,0%	3,4%	11,2%	7,1%	44%	-	5,2%
Κέρδη μετά από φόρους (EAT)	2.413	969	5.023	962	1.566	581	11.514
Κέρδη μετά από φόρους και ΔΜ (EAT & NCI)							11.369

6Μ 2019 (€ x 1.000)	Προϊόντα Πληροφορικής	Υπηρεσίες Πληροφορικής	Ταχυδρομικές Υπηρεσίες	Ηλεκτρονικές Συναλλαγές	Παραγωγή Ενέργειας ΑΠΕ	Μη καταναμηθέντα	Σύνολο
Συνολικές μεικτές πωλήσεις ανά τομέα	148.617	55.364	52.713	16.557	2.405	-	275.656
Εσωτερικές πωλήσεις μεταξύ τομέων	(15.937)	(629)	(739)	(89)	(84)	(1)	(17.478)
Σύνολο Πωλήσεων	132.681	54.735	51.974	16.468	2.321	(1)	258.178
EBITDA*	4.974	2.828	8.295	7.234	1.842	471	25.645
% Πωλήσεων	3,7%	5,2%	16,0%	43,9%	79,4%	-	9,9%
Κέρδη προ φόρων (EBT)	2.760	1.694	6.887	2.749	644	436	15.170
% Πωλήσεων	2,1%	3,1%	13,3%	16,7%	27,7%	-	5,9%
Κέρδη μετά από φόρους (EAT)	2.020	844	4.897	1.870	532	447	10.611
Κέρδη μετά από φόρους και ΔΜ (EAT & NCI)							10.330

Μεταβολή 2020/2019 %	Προϊόντα Πληροφορικής	Υπηρεσίες Πληροφορικής	Ταχυδρομικές Υπηρεσίες	Ηλεκτρονικές Συναλλαγές	Παραγωγή Ενέργειας ΑΠΕ	Μη καταναμηθέντα	Σύνολο
Σύνολο Πωλήσεων	22,5%	14,6%	10,5%	-0,7%	97,6%	-	17,7%
EBITDA*	13,0%	12,2%	-3,2%	-21%	107,0%	60,9%	5,9%
Κέρδη προ φόρων (EBT)	16,4%	26,8%	-6,3%	-57,9%	211,9%	55,7%	3,2%
Κέρδη μετά από φόρους (EAT)	19,4%	14,9%	2,6%	-48,6%	194,2%	30,0%	8,5%
Κέρδη μετά από φόρους και ΔΜ (EAT & NCI)							10,1%

Μεταβολή 2020/2019 ποσά	Προϊόντα Πληροφορικής	Υπηρεσίες Πληροφορικής	Ταχυδρομικές Υπηρεσίες	Ηλεκτρονικές Συναλλαγές	Παραγωγή Ενέργειας ΑΠΕ	Μη καταναμηθέντα	Σύνολο
Σύνολο Πωλήσεων	29.871	8.009	5.469	(121)	2.265	256	45.749
EBITDA*	647	346	(262)	(1.487)	1.971	287	1.501
Κέρδη προ φόρων (EBT)	454	453	(437)	(1.593)	1.364	243	485
Κέρδη μετά από φόρους (EAT)	393	125	126	(908)	1.034	134	902
Κέρδη μετά από φόρους και ΔΜ (EAT & NCI)							1.038

Η Μητρική Εταιρεία περιλαμβάνεται στις λοιπές μη καταναμηθείσες δραστηριότητες.

B) Γεγονότα μετά την 30η Ιουνίου 2020**1. Αποφάσεις Τακτικής Γενικής Συνέλευσης της Quest Συμμετοχών Α.Ε.**

Την 15/7/2020 πραγματοποιήθηκε η Τακτική (Εξ αναβολής από την 26/06/2020) Γενική Συνέλευση των Μετόχων της Εταιρείας

Στη Γενική Συνέλευση συμμετείχαν δεκαοκτώ (18) Μέτοχοι που εκπροσωπούσαν είκοσι οκτώ εκατομμύρια εξακόσιες ογδόντα τέσσερις χιλιάδες επτακόσιες είκοσι πέντε (28.684.725) κοινές ονομαστικές μετοχές με δικαίωμα ψήφου, ήτοι ποσοστό 80,26%, επί συνόλου τριάντα πέντε εκατομμυρίων επτακοσίων σαράντα χιλιάδων οκτακοσίων ενενήντα έξη (35.740.896) μετοχών της Εταιρείας. Η Συνέλευση είχε την κατά το νόμο και το Καταστατικό αναγκαία απαρτία και αποφάσισε ως εξής:

Θέμα 12ο: Εκλογή νέου Διοικητικού Συμβουλίου

Εξελέγη παμψηφεί το νέο Διοικητικό Συμβούλιο με τριετή θητεία και πάντως μέχρι την Τακτική Γενική Συνέλευση του 2023 και τα ανεξάρτητα μη εκτελεστικά μέλη του Διοικητικού Συμβουλίου, λαμβανομένων υπ' όψιν και των διατάξεων του ν. 4548/2018 και των άρθρων 3 και 4 του ν.3016/2002 όπως ισχύουν, ως εξής:

1. Θεόδωρος Φέσσας
2. Ευτυχία Κουτσορέλη
3. Απόστολος Γεωργαντζής
4. Μαρία Δαμανάκη - Ανεξάρτητο μη Εκτελεστικό μέλος
5. Νικόλαος Καραμούζης - Ανεξάρτητο μη Εκτελεστικό μέλος
6. Νικόλαος Σωκράτης Λαμπρούκος
7. Μάρκος Μπισσάκος
8. Απόστολος Παπαδόπουλος - Ανεξάρτητο μη Εκτελεστικό μέλος
9. Απόστολος Ταμβακάκης - Ανεξάρτητο μη Εκτελεστικό μέλος
10. Φαίδων Ταμβακάκης - Ανεξάρτητο μη Εκτελεστικό μέλος
11. Παντελής Τζωρτζάκης - Ανεξάρτητο μη Εκτελεστικό μέλος

Υπέρ: 28.684.725 ψήφοι, ήτοι ποσοστό 80,26% του παρισταμένου μετοχικού κεφαλαίου.

Κατά: 0 ψήφοι.

Αποχή: 0 ψήφοι.

Θέμα 13ο: Ορισμός νέας Επιτροπής Ελέγχου της Εταιρείας

Εξελέγη παμψηφεί για τριετή θητεία και πάντως μέχρι την Τακτική Γενική Συνέλευση του έτους 2023, τριμελής Επιτροπή Ελέγχου ως Επιτροπή του Διοικητικού Συμβουλίου και όχι ως ανεξάρτητη Επιτροπή που αποτελείται από Ανεξάρτητα Μη Εκτελεστικά Μέλη και ειδικότερα εξελέγησαν τα ακόλουθα πρόσωπα ως μέλη της Επιτροπής Ελέγχου της Εταιρείας και ο Πρόεδρος αυτής, λαμβανομένων υπ' όψιν και των διατάξεων του ν. 4449/2017 σε συνδυασμό με την υπ' αρ. πρωτ. 1302/28.4.2017 εγκύκλιο της Επιτροπής Κεφαλαιαγοράς, του ν. 3016/2002 και του ν.4548/2018, όπως ισχύουν, ήτοι οι κ.κ.:

1. Απόστολος Παπαδόπουλος, Πρόεδρος Επιτροπής Ελέγχου - Ανεξάρτητο Μη Εκτελεστικό Μέλος (αρ. αδείας οικονομολογικού επαγγέλματος 29047)
2. Απόστολος Ταμβακάκης, Μέλος - Ανεξάρτητο Μη Εκτελεστικό Μέλος και
3. Παντελής Τζωρτζάκης, Μέλος - Ανεξάρτητο Μη Εκτελεστικό Μέλος.

Υπέρ: 28.684.725 ψήφοι, ήτοι ποσοστό 80,26% του παρισταμένου μετοχικού κεφαλαίου.

Κατά: 0 ψήφοι.

Αποχή: 0 ψήφοι.

2. Εκλογή Νέου Διοικητικού Συμβουλίου - Συγκρότηση σε Σώμα & Νέα Επιτροπή Ελέγχου

Το Διοικητικό Συμβούλιο της Εταιρείας κατά τη συνεδρίασή του στις 15 Ιουλίου 2020 συγκροτήθηκε σε Σώμα ως ακολούθως:

1. Θεόδωρος Φέσσας, του Δημητρίου, Πρόεδρος Δ.Σ., Εκτελεστικό Μέλος
2. Ευτυχία Κουτσορέλη, του Σοφοκλέους, Αντιπρόεδρος Δ.Σ., Μη Εκτελεστικό Μέλος
3. Απόστολος Γεωργαντζής, του Μιλτιάδη, Διευθύνων Σύμβουλος, Εκτελεστικό Μέλος
4. Μάρκος Μπισσάκος, του Γρηγορίου, Αναπληρωτής Διευθύνων Σύμβουλος, Εκτελεστικό Μέλος
5. Μαρία Δαμανάκη, Ανεξάρτητο Μη Εκτελεστικό Μέλος
6. Νικόλαος Καραμούζης του Βασιλείου, Ανεξάρτητο Μη Εκτελεστικό Μέλος
7. Νικόλαος Σωκράτης Λαμπρούκος, του Δημητρίου, Εκτελεστικό Μέλος
8. Απόστολος Παπαδόπουλος, του Κωνσταντίνου, Ανεξάρτητο Μη Εκτελεστικό Μέλος
9. Απόστολος Ταμβακάκης, του Σταύρου, Ανεξάρτητο Μη Εκτελεστικό Μέλος
10. Φαίδων Ταμβακάκης, του Δημητρίου, Ανεξάρτητο Μη Εκτελεστικό Μέλος
11. Παντελής Τζωρτζάκης, του Μιχαήλ, Ανεξάρτητο Μη Εκτελεστικό Μέλος

(Τα ποσά παρουσιάζονται σε χιλιάδες Ευρώ εκτός εάν
δηλώνεται διαφορετικά)

Η τριμελής Επιτροπή Ελέγχου, σύμφωνα με την από 15-7-2020 απόφαση της Τακτικής Γενικής Συνέλευσης εξ αναβολής από 26-6-2020, απαρτίζεται από τα παρακάτω μέλη:

1. Απόστολος Παπαδόπουλος, Πρόεδρος Επιτροπής Ελέγχου - Ανεξάρτητο Μη Εκτελεστικό Μέλος
2. Απόστολος Ταμβακάκης, Μέλος - Ανεξάρτητο Μη Εκτελεστικό Μέλος και
3. Παντελής Τζωρτζάκης, Μέλος - Ανεξάρτητο Μη Εκτελεστικό Μέλος.

Η θητεία του Διοικητικού Συμβουλίου και της Επιτροπής Ελέγχου είναι τριετής και πάντως μέχρι την Ετήσια Τακτική Γενική Συνέλευση των μετόχων που θα εγκρίνει τις ετήσιες οικονομικές καταστάσεις του 2022.

3. (α) αύξηση του μετοχικού κεφαλαίου της Εταιρείας με κεφαλαιοποίηση μέρους του υπερβάλλοντος τακτικού αποθεματικού, (β) μείωση του μετοχικού κεφαλαίου της Εταιρείας με μείωση της ονομαστικής αξίας της μετοχής και επιστροφή κεφαλαίου με καταβολή μετρητών στους μετόχους, (γ) αύξηση μετοχικού κεφαλαίου με κεφαλαιοποίηση λοιπών αποθεματικών και μείωση μετοχικού κεφαλαίου για συμψηφισμό συσσωρευμένων ζημιών

Σύμφωνα με την Τακτική Γενική Συνέλευση των Μετόχων της 26/06/2020, αποφασίστηκε η αύξηση του μετοχικού κεφαλαίου της εταιρείας κατά το ποσό των ευρώ 5.361.134,40 με αύξηση της ονομαστικής αξίας κάθε μετοχής κατά ευρώ 0,15 (από ευρώ 0,04 σε ευρώ 0,19) με κεφαλαιοποίηση τμήματος του υπερβάλλοντος του υποχρεωτικού τακτικού αποθεματικού και την ταυτόχρονη μείωση του μετοχικού κεφαλαίου της Εταιρείας κατά ευρώ 5.361.134,40 με μείωση της ονομαστικής αξίας κάθε μετοχής κατά ευρώ 0,15 (από ευρώ 0,19 σε ευρώ 0,04) με σκοπό την επιστροφή κεφαλαίου με μετρητά στους μετόχους της, το συνολικό ποσό των ευρώ 5.361.134,40.

Επιπλέον η ανωτέρω Τακτική Γενική Συνέλευση αποφάσισε περαιτέρω την αύξηση του μετοχικού κεφαλαίου της Εταιρείας συνεπεία κεφαλαιοποίησης αποθεματικών που έχουν σχηματισθεί από κατ' ειδικό τρόπο φορολογηθέντα κέρδη, σύμφωνα με τις διατάξεις του ν. 2238/1994, του αποθεματικού υπέρ το άρτιο και τμήματος αποθεματικού φορολογημένου πλήρως σύμφωνα με τις διατάξεις του ν. 2579/98, με αύξηση της ονομαστικής αξίας των μετοχών από ευρώ 0,04 σε ευρώ 5,93 ανά μετοχή και μείωση του μετοχικού κεφαλαίου με μείωση της ονομαστικής αξίας των μετοχών κατά ευρώ 4,60 προς συμψηφισμό συσσωρευμένων ζημιών. Κατόπιν των ανωτέρω εταιρικών πράξεων, το μετοχικό κεφάλαιο θα ανέρχεται πλέον σε ευρώ 47.535.391,68 και θα διαιρείται σε 35.740.896 άυλες κοινές ονομαστικές μετοχές ονομαστικής αξίας ευρώ 1,33 η κάθε μία.

Την 14.07.2020 καταχωρήθηκε στο Γενικό Εμπορικό Μητρώο (Γ.Ε.ΜΗ.) με Κωδικό Αριθμό Καταχώρησης 2173559, η με αριθμό 74139/14.07.2020 απόφαση του Υπουργείου Ανάπτυξης και Επενδύσεων με την οποία ενέκρινε την τροποποίηση του άρθρου 5 του Καταστατικού της εταιρείας.

Η Επιτροπή Εταιρικών Πράξεων του Χρηματιστηρίου Αθηνών στη συνεδρίασή της στις 17.07.2020, ενημερώθηκε για την αύξηση και μείωση της ονομαστικής αξίας των μετοχών της εταιρείας και την επιστροφή κεφαλαίου με καταβολή μετρητών στους μετόχους της εταιρείας ποσού ευρώ 0,15 ανά μετοχή, καθώς και για την αύξηση του μετοχικού κεφαλαίου συνεπεία κεφαλαιοποίησης των λοιπών αποθεματικών ποσού ευρώ 5,89 ανά μετοχή και τη μείωση του μετοχικού κεφαλαίου ποσού ευρώ 4,60 ανά μετοχή προς συμψηφισμό συσσωρευμένων ζημιών.

Κατόπιν των ανωτέρω, από την 21.07.2020 οι μετοχές της εταιρείας ήταν διαπραγματεύσιμες στο Χ.Α. με τη νέα ονομαστική αξία ευρώ 1,33 ανά μετοχή και χωρίς το δικαίωμα συμμετοχής στην επιστροφή κεφαλαίου με καταβολή μετρητών στους Μετόχους ποσού ευρώ 0,15 ανά μετοχή.

Από την ίδια ημερομηνία, η τιμή εκκίνησης των μετοχών της εταιρείας στο Χ.Α. διαμορφώθηκε σύμφωνα με τον Κανονισμό του Χρηματιστηρίου Αθηνών σε συνδυασμό με την υπ' αριθ.26 απόφαση του Δ.Σ. του Χ.Α. όπως ισχύει.

Δικαιούχοι της επιστροφής κεφαλαίου ήταν οι μέτοχοι που θα είναι εγγεγραμμένοι στα αρχεία του Σ.Α.Τ. την 22.07.2020.

Ως ημερομηνία έναρξης καταβολής της επιστροφής κεφαλαίου ορίστηκε η 27.07.2020 και πραγματοποιήθηκε μέσω της τράπεζας ALPHA BANK.

Η εταιρική πράξη της αύξησης της ονομαστικής αξίας κάθε μετοχής κατά ευρώ 0,15 (από ευρώ 0,04 σε ευρώ 0,19) με κεφαλαιοποίηση τμήματος του υπερβάλλοντος του υποχρεωτικού τακτικού αποθεματικού, με βάση τις διατάξεις της ΠΟΛ.1042/26.1.2015 εξομοιώνεται με διανομή ποσού τελικού καθαρού μερίσματος των 0,15€ ανά μετοχή, ήτοι € 0,1579 υποκείμενο σε παρακράτηση φόρου 5%, σύμφωνα με το άρθρο 24 του Νόμου 4646/2019 όπως ισχύει σήμερα. Για μετόχους που ήταν υποκείμενη στην ως άνω παρακράτηση, η εταιρεία προέβη σε επιπλέον ισόποση με την ως άνω παρακράτηση του 5% χρηματική διανομή.

4. Καταβολή φόρου λόγω κεφαλαιοποίησης αποθεματικών

Με βάση το αρ.27 του ν.4646/2019 οι εταιρείες μπορούν να προβούν σε κεφαλαιοποίηση αποθεματικών που έχουν σχηματισθεί από κατ' ειδικό τρόπο φορολογηθέντα κέρδη, σύμφωνα με τις διατάξεις του ν. 2238/1994. Η κεφαλαιοποίηση αυτή υπόκειται σε φόρο εισοδήματος 5% με εξάντληση κάθε άλλης φορολογικής υποχρέωσης. Η αύξηση της ονομαστικής αξίας των μετοχών από ευρώ 0,04 σε ευρώ 5,93 ανά μετοχή της Εταιρείας, όπως περιγράφεται παραπάνω, πραγματοποιήθηκε με απώτερο στόχο τη βελτίωση της κεφαλαιακής της βάσης και τη διευκόλυνση της μελλοντικής διανομής κερδών προς του μετόχους της. Η ως άνω κεφαλαιοποίηση των αποθεματικών είχε ως αποτέλεσμα έκτακτη φορολογική επιβάρυνση ύψους €11,1 εκατ. με ισόποση επίδραση στα κέρδη μετά φόρων της εταιρείας μετά το Α εξάμηνο 2020.

Η ανωτέρω επίδραση αποτελεί έκτακτο γεγονός δεν επιβαρύνει τη λειτουργική και επαναλαμβανόμενη κερδοφορία του Ομίλου και εκτιμάται ότι δεν θα επηρεάσει τη συνέχιση της ακολουθούμενης μερισματικής πολιτικής.

5. Έκδοση κοινού ομολογιακού δανείου

Η Εταιρεία σε συνέχεια της από 2 Ιουλίου 2020 απόφασης του Διοικητικού Συμβουλίου, προχώρησε στις 27 Ιουλίου 2020 σε σύναψη κοινού ομολογιακού δανείου ονομαστικής αξίας ύψους έως € 12.000.000 (δώδεκα εκατομμύρια ευρώ), σύμφωνα με τις διατάξεις του ν. 4548/2018 και του ν. 3156/2003. Διαχειριστής Πληρωμών και Εκπρόσωπος των Ομολογιούχων και των Ομολογιούχων Δανειστών

(Τα ποσά παρουσιάζονται σε χιλιάδες Ευρώ εκτός εάν δηλώνεται διαφορετικά)

ορίστηκε η ALPHA ΤΡΑΠΕΖΑ ΑΝΩΝΥΜΗ ΕΤΑΙΡΙΑ. Το ομολογιακό δάνειο θα χρησιμοποιηθεί για την εξόφληση του φόρου που προέκυψε από την κεφαλαιοποίηση αποθεματικών της εταιρείας που είχαν σχηματισθεί από κατ' ειδικό τρόπο φορολογηθέντα κέρδη.

Δεν προέκυψαν άλλα σημαντικά γεγονότα μετά την ημερομηνία σύνταξης της ενδιάμεσης χρηματοοικονομικής πληροφόρησης.

Γ) Περιγραφή κυριότερων κινδύνων για το Β' εξάμηνο του 2020

Χρηματοοικονομικοί κίνδυνοι

Ο Όμιλος εκτίθεται σε χρηματοοικονομικούς κινδύνους, όπως κινδύνους αγοράς (μεταβολές σε συναλλαγματικές ισοτιμίες, επιτόκια, τιμές αγοράς), πιστωτικό κίνδυνο και κίνδυνο ρευστότητας. Το γενικό πρόγραμμα διαχείρισης κινδύνων του Ομίλου εστιάζεται στη μη προβλεψιμότητα των χρηματοπιστωτικών αγορών και επιδιώκει να ελαχιστοποιήσει την ενδεχόμενη αρνητική τους επίδραση στη χρηματοοικονομική απόδοση του Ομίλου.

Η διαχείριση κινδύνων πραγματοποιείται από την κεντρική οικονομική υπηρεσία του Ομίλου, η οποία λειτουργεί με συγκεκριμένους κανόνες που έχουν εγκριθεί από το Διοικητικό Συμβούλιο. Το Διοικητικό Συμβούλιο παρέχει οδηγίες και κατευθύνσεις για τη γενική διαχείριση κινδύνου, καθώς και ειδικές οδηγίες για τη διαχείριση συγκεκριμένων κινδύνων, όπως ο συναλλαγματικός κίνδυνος, ο κίνδυνος επιτοκίου και ο πιστωτικός κίνδυνος.

α) Πιστωτικός κίνδυνος

Ο πιστωτικός κίνδυνος συνίσταται στην πιθανότητα κάποιος αντισυμβαλλόμενος να προκαλέσει στον Όμιλο και στην Εταιρεία οικονομική ζημιά εξαιτίας της αθέτησης των συμβατικών του υποχρεώσεων.

Ο μέγιστος πιστωτικός κίνδυνος στον οποίο είναι εκτεθειμένοι ο Όμιλος και η Εταιρεία, κατά την ημερομηνία κατάρτισης της χρηματοοικονομικής πληροφόρησης, είναι η λογιστική αξία των χρηματοοικονομικών περιουσιακών τους στοιχείων. Τα χρηματοοικονομικά στοιχεία που έχουν κατηγοριοποιηθεί ως διαθέσιμα προς πώληση αφορούν τοποθετήσεις σε αμοιβαία κεφάλαια και αυτά που έχουν κατηγοριοποιηθεί σε χρηματοοικονομικά στοιχεία διακρατούμενα μέχρι τη λήξη αφορούν σε έντοκα γραμμάτια Ελληνικού δημόσιου. Αυτές οι κατηγορίες χρηματοοικονομικών περιουσιακών στοιχείων εκτιμάται ότι δεν εκθέτουν τον Όμιλο και την Εταιρεία σε σημαντικό πιστωτικό κίνδυνο.

Οι αθετημένες πληρωμές από πελάτες είναι μέγεθος το οποίο μπορεί ενδεχόμενα να επηρεάσει αρνητικά την ομαλή ρευστότητα του Ομίλου και της Εταιρείας. Λόγω όμως του μεγάλου αριθμού πελατών και της διασποράς της πελατειακής βάσης του Ομίλου, δεν υπάρχει συγκέντρωση του πιστωτικού κινδύνου σε σχέση με τις απαιτήσεις αυτές. Συγκέντρωση πιστωτικού κινδύνου θεωρείται ότι υπάρχει για ποσά εισπρακτέα από το δημόσιο τομέα.

Ο Όμιλος και η Εταιρεία εφαρμόζουν συγκεκριμένη πιστωτική πολιτική που έχει ως άξονες αφενός τον έλεγχο πιστοληπτικής ικανότητας των πελατών και αφετέρου την προσπάθεια αποτελεσματικής διαχείρισης των απαιτήσεων πριν αυτές καταστούν ληξιπρόθεσμες αλλά και όταν αυτές καταστούν εκπρόθεσμες ή επισφαλείς. Για την παρακολούθηση του πιστωτικού κινδύνου, οι πελάτες ομαδοποιούνται ανάλογα με την κατηγορία που ανήκουν, τα πιστωτικά χαρακτηριστικά τους, την ενηλικίωση των απαιτήσεων τους και τα τυχόν προηγούμενα προβλήματα εισπραξιμότητας που έχουν επιδείξει. Οι πελάτες που θεωρούνται επισφαλείς, επανεκτιμώνται σε κάθε ημερομηνία κατάρτισης χρηματοοικονομικής πληροφόρησης και για τη ζημιά που εκτιμάται ότι θα προκύψει από αυτές, σχηματίζεται σχετική πρόβλεψη απομείωσης.

Τα ταμειακά διαθέσιμα και ταμειακά ισοδύναμα θεωρούνται επίσης στοιχεία με σημαντικό πιστωτικό κίνδυνο, καθώς οι τρέχουσες μακροοικονομικές συνθήκες στην Ελλάδα (κυρίως τα μη εξυπηρετούμενα δάνεια) ασκούν πίεση στις εγχώριες τράπεζες. Το μεγαλύτερο μέρος των ταμειακών διαθεσίμων του Ομίλου είναι διαθέσιμα σε ελληνικές τράπεζες ή επενδυμένα κυρίως μέσω αυτών.

β) Κίνδυνος ρευστότητας

Ο κίνδυνος ρευστότητας συνίσταται στον κίνδυνο ο Όμιλος ή η Εταιρεία να μην μπορέσουν να εκπληρώσουν τις χρηματοοικονομικές τους υποχρεώσεις όταν απαιτείται. Ο κίνδυνος ρευστότητας διατηρείται σε χαμηλά επίπεδα, μέσω της διαθεσιμότητας επαρκών ταμειακών διαθεσίμων ή/και πιστωτικών ορίων, που διασφαλίζουν την εκπλήρωση των χρηματοοικονομικών υποχρεώσεων με λήξη στους επόμενους 12 μήνες. Για την παρακολούθηση και αντιμετώπιση του κινδύνου ρευστότητας, ο Όμιλος ετοιμάζει προβλέψεις ταμειακών ροών σε τακτική βάση.

γ) Κίνδυνος αγοράς

Ο κίνδυνος αγοράς δημιουργείται από το ενδεχόμενο οι αλλαγές στις τιμές της αγοράς, όπως σε συναλλαγματικές ισοτιμίες, επιτόκια και τιμές μετοχών, να επηρεάσουν τη διακύμανση της αξίας των χρηματοοικονομικών μέσων που κατέχουν ο Όμιλος και η Εταιρεία. Η διαχείριση του κινδύνου της αγοράς συνίσταται στην προσπάθεια του Ομίλου και της Εταιρείας να διαχειρίζονται και να ελέγχουν την έκθεσή τους σε αποδεκτά όρια.

(Τα ποσά παρουσιάζονται σε χιλιάδες Ευρώ εκτός εάν δηλώνεται διαφορετικά)

Οι επιμέρους κίνδυνοι που συνθέτουν τον κίνδυνο αγοράς και οι πολιτικές διαχείρισής τους από τον Όμιλο και την Εταιρεία περιγράφονται παρακάτω:

i. Κίνδυνος διακύμανσης επιτοκίων

Ο κίνδυνος διακύμανσης επιτοκίων συνίσταται στην πιθανότητα η εύλογη αξία των μελλοντικών χρηματοροών ενός χρηματοοικονομικού περιουσιακού στοιχείου να παρουσιάσει διακυμάνσεις εξαιτίας μεταβολών στα επιτόκια της αγοράς. Η έκθεση του Ομίλου στον κίνδυνο μεταβολής των επιτοκίων σχετίζεται πρωταρχικά με το μακροπρόθεσμο δανεισμό του Ομίλου. Ο Όμιλος διαχειρίζεται τον κίνδυνο διακύμανσης επιτοκίων μέσω δανείων κυμαινόμενου επιτοκίου τα οποία μπορούν να μετατραπούν σε σταθερό επιτόκιο αν χρειαστεί. Ο κίνδυνος μεταβολής των επιτοκίων προέρχεται κυρίως από τα μακροπρόθεσμα δάνεια. Δάνεια με σταθερό επιτόκιο εκθέτουν τον όμιλο σε κίνδυνο ταμειακών ροών. Δάνεια με σταθερό επιτόκιο εκθέτουν τον Όμιλο σε κίνδυνο μεταβολής της εύλογης αξίας.

ii. Συναλλαγματικός κίνδυνος

Ο Όμιλος δραστηριοποιείται στην Ευρώπη και συνεπώς το μεγαλύτερο μέρος των συναλλαγών του Ομίλου διεξάγεται σε Ευρώ. Μέρος όμως των αγορών εμπορευμάτων του Ομίλου γίνεται σε Δολάριο Αμερικής. Η γρήγορη πληρωμή των προμηθευτών αυτών μειώνει σημαντικά το συναλλαγματικό κίνδυνο. Ο Όμιλος κατά περίπτωση προαγοράζει συνάλλαγμα και κατά πάγια τακτική δεν συνάπτει συμβόλαια μελλοντικής εκπλήρωσης συναλλάγματος με εξωτερικούς αντισυμβαλλόμενους.

(δ) Διαχείριση Κεφαλαίου

Ο πρωταρχικός στόχος του Ομίλου και της Εταιρείας σχετικά με τη διαχείριση του κεφαλαίου είναι η διασφάλιση της διατήρησης ισχυρής πιστοληπτικής ικανότητας και υγιών κεφαλαιακών δεικτών με σκοπό την υποστήριξη της επιχειρησιακής λειτουργίας τους και τη μεγιστοποίηση της αξίας προς όφελος των μετόχων.

Ο Όμιλος και η Εταιρεία διαχειρίζονται την κεφαλαιακή διάρθρωση και πραγματοποιούν προσαρμογές προκειμένου να εναρμονίζονται με τις αλλαγές στο οικονομικό περιβάλλον. Για τη διατήρηση ή την προσαρμογή της κεφαλαιακής διάρθρωσης, ο Όμιλος και η Εταιρεία ενδέχεται να προσαρμόσουν την πληρωμή μερίσματος στους μετόχους, να επιστρέψουν κεφάλαιο στους μετόχους ή να εκδώσουν νέες μετοχές.

(ε) Μακροοικονομικές συνθήκες στην Ελλάδα

Το μακροοικονομικό και χρηματοοικονομικό περιβάλλον στην Ελλάδα εμφανίζει συνεχή σημάδια σταθεροποίησης, όπως καταδεικνύεται από την επιτυχή ολοκλήρωση του τρίτου προγράμματος και τη δημοσίευση της τρίτης έκθεσης αξιολόγησης της προόδου της χώρας, υπό το πλαίσιο ενισχυμένης εποπτείας της Ευρωπαϊκής Επιτροπής, την 5 Ιουνίου 2019. Οι έλεγχοι κεφαλαίου που αρχικώς επιβλήθηκαν στη χώρα την 28 Ιουνίου 2015 καταργήθηκαν με το αρ.86 του Ν.4624/29.8.2019.

Η Διοίκηση εκτιμά συνεχώς τον πιθανό αντίκτυπο τυχόν αλλαγών στο μακροοικονομικό και χρηματοπιστωτικό περιβάλλον στην Ελλάδα έτσι ώστε να εξασφαλίσει ότι θα ληφθούν όλες οι απαραίτητες ενέργειες και τα μέτρα προκειμένου να ελαχιστοποιηθούν οι τυχόν επιπτώσεις στις δραστηριότητες του Ομίλου στην Ελλάδα. Η Διοίκηση δεν είναι σε θέση να προβλέψει με ακρίβεια τις πιθανές εξελίξεις στην ελληνική οικονομία, ωστόσο με βάση την αξιολόγησή της, έχει καταλήξει στο συμπέρασμα ότι δεν απαιτούνται πρόσθετες προβλέψεις απομείωσης των χρηματοοικονομικών και μη χρηματοοικονομικών περιουσιακών στοιχείων του Ομίλου κατά την 30 Ιουνίου 2020. Παρ' όλα αυτά η Διοίκηση εκτιμά διαρκώς την κατάσταση και τις πιθανές επιπτώσεις της, προκειμένου να διασφαλίσει ότι λαμβάνονται έγκαιρα όλα τα αναγκαία και δυνατά μέτρα και ενέργειες για την ελαχιστοποίηση τυχόν επιπτώσεων στις δραστηριότητες της Εταιρείας και του Ομίλου.

Μη Χρηματοοικονομικοί κίνδυνοι

Παράλληλα με τους χρηματοοικονομικούς κινδύνους, ο Όμιλος εστιάζει και σε μη χρηματοοικονομικούς κινδύνους που συνδέονται με συγκεκριμένα θέματα, που έχουν αναγνωριστεί ως ουσιαστικά στο πλαίσιο της βιώσιμης ανάπτυξης. Τα θέματα αυτά αφορούν στην πλήρη συμμόρφωση με τη νομοθεσία και την εφαρμογή των πολιτικών της εταιρικής διακυβέρνησης, το ανθρωπινό δυναμικό, τις περιβαλλοντικές επιπτώσεις από τη δραστηριότητα των εταιρειών, την εφοδιαστική αλυσίδα και την εξελικτική πορεία των εταιρειών στο πλαίσιο της αγοράς που δραστηριοποιούνται.

Οι επιδράσεις που αφορούν στις περιοχές αυτές, αναλύονται περαιτέρω στην ενότητα Μη Χρηματοοικονομικοί κίνδυνοι της έκθεσης αυτής.

(α) Κίνδυνος για την ασφάλεια των προσωπικών δεδομένων

Οι εταιρείες αντιμετωπίζουν κινδύνους αναφορικά με την ασφάλεια των συστημάτων και υποδομών τους, που θα μπορούσαν να επηρεάσουν την ακεραιότητα και την ασφάλεια οποιασδήποτε μορφής πληροφοριών που διαχειρίζονται, όπως προσωπικά δεδομένα πελατών, συνεργατών ή υπαλλήλων και εμπιστευτικές εταιρικές πληροφορίες.

Η Εταιρεία συλλέγει, αποθηκεύει και χρησιμοποιεί δεδομένα κατά τη συνήθη πορεία των εργασιών της και τα προστατεύει με βάση τη νομοθεσία περί προστασίας δεδομένων.

(Τα ποσά παρουσιάζονται σε χιλιάδες Ευρώ εκτός εάν δηλώνεται διαφορετικά)

Στις 27 Απριλίου 2016, το Ευρωπαϊκό Κοινοβούλιο και το Ευρωπαϊκό Συμβούλιο ενέκριναν τον κανονισμό για την προστασία των δεδομένων (ΕΕ) (2016/679) ("κανονισμός για την προστασία δεδομένων"). Ο Κανονισμός Προστασίας Δεδομένων περιλαμβάνει εκτεταμένες υποχρεώσεις για τις εταιρείες σε σχέση με διαδικασίες και μηχανισμούς επεξεργασίας δεδομένων προσωπικού χαρακτήρα και δικαιωμάτων των υποκειμένων των δεδομένων και σε περιπτώσεις παραβίασης επιτρέπει στις εποπτικές Αρχές να επιβάλλουν πρόστιμα μέχρι 4% του ετήσιου παγκόσμιου κύκλου εργασιών του Ομίλου (ή Ευρώ 20 εκατ. όποιο είναι μεγαλύτερο). Ο Κανονισμός για την προστασία των δεδομένων τέθηκε σε ισχύ στις 25 Μαΐου 2018 μετά από μια μεταβατική περίοδο δύο ετών.

Προκειμένου να περιορίσει τους σχετικούς κινδύνους, ο Όμιλος εντός του 2018 είχε συστήσει τη Διεύθυνση Προστασίας Δεδομένων που αναπτύσσει όλες τις αναγκαίες πολιτικές και διαδικασίες, επιβλέπει την εφαρμογή τους, σχεδιάζει νέα συστήματα και υποδομές ασφάλειας και αξιολογεί την αποτελεσματικότητά τους και την συμμόρφωση με το κανονιστικό πλαίσιο για την προστασία των προσωπικών δεδομένων.

(β) Προσδιορισμός των εύλογων αξιών

Η εύλογη αξία των χρηματοοικονομικών στοιχείων που διαπραγματεύονται σε ενεργές αγορές (χρηματιστήρια), όπως παράγωγα, μετοχές, ομόλογα, αμοιβαία κεφάλαια, προσδιορίζεται με βάση τις δημοσιευόμενες τιμές που ισχύουν κατά την ημερομηνία κατάρτισης των χρηματοοικονομικών καταστάσεων.

Η εύλογη αξία των χρηματοοικονομικών στοιχείων που δεν διαπραγματεύονται σε ενεργές αγορές προσδιορίζεται με τη χρήση τεχνικών αποτίμησης και παραδοχών που στηρίζονται σε δεδομένα της αγοράς κατά την ημερομηνία κατάρτισης της χρηματοοικονομικής πληροφόρησης.

Η ονομαστική αξία των εμπορικών απαιτήσεων, μείον τη σχετική πρόβλεψη, εκτιμάται ότι προσεγγίζει την εύλογη αξία τους. Οι εύλογες αξίες των χρηματοοικονομικών υποχρεώσεων για σκοπούς εμφάνισής τους στη χρηματοοικονομική πληροφόρηση υπολογίζονται με βάση την παρούσα αξία των μελλοντικών ταμειακών ροών που προκύπτουν από συγκεκριμένες συμβάσεις χρησιμοποιώντας τα τρέχον επιτόκιο το οποίο είναι διαθέσιμο για τον Όμιλο για χρήση παρόμοιων χρηματοπιστωτικών μέσων.

(γ) Κίνδυνος τεχνολογικών εξελίξεων

Ο Όμιλος δραστηριοποιείται μεταξύ άλλων, στους τομείς προϊόντων και υπηρεσιών πληροφορικής, στους οποίους υπάρχουν ταχύτερες τεχνολογικές εξελίξεις. Ως αποτέλεσμα, ο Όμιλος ανταγωνίζεται με βάση την ικανότητά του να προσφέρει στους πελάτες του ανταγωνιστικές ολοκληρωμένες λύσεις που παρέχουν τα επιθυμητά χαρακτηριστικά προϊόντων και υπηρεσιών. Επιπλέον, το χαρτοφυλάκιο των προϊόντων του Ομίλου μπορεί γρήγορα να ξεπεραστεί ή το μερίδιο αγοράς της εταιρείας μπορεί γρήγορα να συρρικνωθεί. Οι προσπάθειες εξισορρόπησης του συνδυασμού προϊόντων και υπηρεσιών για τη βελτιστοποίηση της κερδοφορίας, της ρευστότητας και της ανάπτυξης μπορεί επίσης να ασκήσουν πίεση στη θέση της εταιρείας στον κλάδο.

Ο Όμιλος μέσω της μακρόχρονης εμπειρίας του και την βαθιά του γνώση παρακολουθεί στενά τις τεχνολογικές εξελίξεις και προσαρμόζει αντίστοιχα τα προϊόντα και τις υπηρεσίες του.

(Τα ποσά παρουσιάζονται σε χιλιάδες Ευρώ εκτός εάν δηλώνεται διαφορετικά)

Συναλλαγές που διενεργήθηκαν μεταξύ της Εταιρείας και των συνδεδόμενων μερών αυτής

	Ο ΟΜΙΛΟΣ		Η ΕΤΑΙΡΙΑ	
	1/1/2020 έως 30/6/2020	1/1/2019 έως 30/6/2019	1/1/2020 έως 30/6/2020	1/1/2019 έως 30/6/2019
i) Πωλήσεις				
Πωλήσεις αγαθών προς:	1.536	2.396	-	-
-Λοιπές συνδεδόμενες	1.536	2.396	-	-
Πωλήσεις υπηρεσιών προς:	622	766	765	542
-Unisystems Group	-	-	304	255
-Info Quest Technologies	-	-	106	133
-ACS	-	-	147	42
-iStorm	-	-	9	9
-iSquare	-	-	91	49
-Λοιπές άμεσες θυγατρικές	-	-	103	49
-Λοιπές έμμεσες θυγατρικές	-	11	-	-
-Λοιπές συνδεδόμενες	622	754	4	4
Μερίσματα	476	432	6.266	5.542
-ACS	-	-	4.290	4.000
-iSquare	-	-	1.500	1.002
-Λοιπές έμμεσες θυγατρικές	-	-	-	108
-Λοιπές συνδεδόμενες	476	432	476	432
	2.635	3.594	7.031	6.083
ii) Αγορές				
Αγορές αγαθών από:	-	-	-	-
-Λοιπές συνδεδόμενες	-	-	-	-
Αγορές υπηρεσιών από:	829	907	89	84
-Unisystems	-	-	31	17
-Info Quest Technologies	-	-	18	21
-Λοιπές έμμεσες θυγατρικές	-	24	-	-
-Λοιπές συνδεδόμενες	829	883	40	46
	829	907	89	85
iii) Παροχές προς τη Διοίκηση				
Αμοιβές μελών της διοίκησης	2.553	2.076	95	78
	2.553	2.076	95	78

(Τα ποσά παρουσιάζονται σε χιλιάδες Ευρώ εκτός εάν δηλώνεται διαφορετικά)

iv) Υπόλοιπα τέλους χρήσης που προέρχονται από πωλήσεις-αγορές αγαθών/υπηρεσιών/μερίσματα

	Ο ΟΜΙΛΟΣ		Η ΕΤΑΙΡΙΑ	
	30/6/2020	31/12/2019	30/6/2020	31/12/2019
Απαιτήσεις από:				
-Unisystems Group	-	-	2.149	94
-Info Quest Technologies	-	-	29	53
-ACS	-	-	4.320	7
-iSquare	-	-	1.519	10
-Λοιπές άμεσες θυγατρικές	-	-	725	9
-Λοιπές έμμεσες θυγατρικές		27	4	21
-Λοιπές συνδεόμενες	3.555	2.885	449	16
	3.555	2.912	9.194	210
Υποχρεώσεις προς :				
-Unisystems Group	-	-	2	-
-Info Quest Technologies	-	-	3	3
-ACS	-	-	13	-
-Λοιπές έμμεσες θυγατρικές		27	-	-
-Λοιπές συνδεόμενες	69	79	2	2
	69	105	21	6
v) Απαιτήσεις από διευθυντικά στελέχη και μέλη της διοίκησης	-	-	-	-
vi) Υποχρεώσεις προς τα διευθυντικά στελέχη και μέλη της διοίκησης	-	-	-	-

Στο πλαίσιο της υιοθέτησης του ΔΠΧΑ 16, οι υποχρεώσεις από μισθώσεις του Ομίλου και της Εταιρείας με τα συνδεόμενα μέρη αναλύονται ως εξής:

	Ο ΟΜΙΛΟΣ		Η ΕΤΑΙΡΙΑ	
	30/6/2020	31/12/2019	30/6/2020	31/12/2019
BriQ Properties Α.Ε.Α.Π.				
Υποχρεώσεις από μισθώσεις αρχικό υπόλοιπο	11.085	11.675	548	619
Πληρωμές μισθώσεων	(2.686)	(1.846)	(139)	(90)
Τροποποιήσεις συμβάσεων	1.461	802	71	(5)
Τόκοι μισθώσεων	662	454	34	23
Υποχρεώσεις από μισθώσεις τελικό υπόλοιπο	10.522	11.085	514	548

Με τιμή,

ΤΟ ΔΙΟΙΚΗΤΙΚΟ ΣΥΜΒΟΥΛΙΟ

Ακριβές απόσπασμα από το Βιβλίο Πρακτικών Συνεδριάσεων του Διοικητικού Συμβουλίου.

Θεόδωρος Φέσσας

Πρόεδρος

*(Τα ποσά παρουσιάζονται σε χιλιάδες Ευρώ εκτός εάν
δηλώνεται διαφορετικά)*

Η συνημμένη ενδιάμεση συνοπτική χρηματοοικονομική πληροφόρηση εγκρίθηκε από το Διοικητικό Συμβούλιο της **Quest Συμμετοχών Α.Ε.** την 9^η Σεπτεμβρίου 2020 και έχει αναρτηθεί στο διαδίκτυο στην ηλεκτρονική διεύθυνση www.quest.gr, όπου και θα παραμείνει στη διάθεση του επενδυτικού κοινού για χρονικό διάστημα τουλάχιστον 10 ετών από την ημερομηνία της σύνταξης και δημοσίευσης της. Επιπλέον στην ανωτέρω ηλεκτρονική διεύθυνση αναρτώνται και οι ετήσιες χρηματοοικονομικές καταστάσεις των ενοποιούμενων μη εισηγμένων θυγατρικών της Εταιρείας.

Ο Πρόεδρος του Δ.Σ.

Ο Διευθύνων Σύμβουλος

Ο Αναπληρωτής Διευθύνων Σύμβουλος.

Θεόδωρος Φέσσας
ΑΔΤ. ΑΕ 106909

Απόστολος Γεωργαντζής
ΑΔΤ. Φ 090096

Μάρκος Μπισσάκος
ΑΔΤ. ΑΑ 079768

Ο Δ/ντής Χρηματοοικονομικού Ελέγχου Ομίλου

Η Δ/ντρια Λογιστηρίου

Δημήτρης Παπαδιαμαντόπουλος
ΑΔΤ. ΑΑ 061032
ΑΡ. ΑΔΕΙΑΣ 0079032- Α' ΤΑΞΗΣ

Κωνσταντινιά Αναγνωστοπούλου
ΑΔΤ. ΑΜ 593749
ΑΡ. ΑΔΕΙΑΣ 0002601-Α' ΤΑΞΗΣ



KPMG Ορκωτοί Ελεγκτές Α.Ε.
Στρατηγού Τόμπρα 3
153 42 Αγία Παρασκευή
Ελλάδα
Τηλέφωνο: +30 210 60 62 100
Φαξ: +30 210 60 62 111

Έκθεση Επισκόπησης Ενδιάμεσης Συνοπτικής Χρηματοοικονομικής Πληροφόρησης Ανεξάρτητου Ορκωτού Ελεγκτή

Προς τους Μετόχους της
Quest Συμμετοχών Ανώνυμη Εταιρεία

Έκθεση Επισκόπησης Ενδιάμεσης Συνοπτικής Χρηματοοικονομικής Πληροφόρησης

Εισαγωγή

Έχουμε επισκοπήσει τη συνημμένη ενδιάμεση συνοπτική Εταιρική και Ενοποιημένη Κατάσταση Χρηματοοικονομικής Θέσης της Quest Συμμετοχών Ανώνυμη Εταιρεία (η «Εταιρεία») της 30 Ιουνίου 2020 και τις σχετικές συνοπτικές Εταιρικές και Ενοποιημένες Καταστάσεις Συνολικού Εισοδήματος, Μεταβολών Ιδίων Κεφαλαίων και Ταμειακών Ροών της εξάμηνης περιόδου που έληξε την ημερομηνία αυτή, καθώς και τις επιλεγμένες επεξηγηματικές σημειώσεις, που συνθέτουν την ενδιάμεση συνοπτική χρηματοοικονομική πληροφόρηση, η οποία αποτελεί αναπόσπαστο μέρος της εξάμηνης οικονομικής έκθεσης των άρθρων 5 και 5α του Ν. 3556/2007. Η Διοίκηση είναι υπεύθυνη για την κατάρτιση και παρουσίαση αυτής της ενδιάμεσης συνοπτικής χρηματοοικονομικής πληροφόρησης, σύμφωνα με τα Διεθνή Πρότυπα Χρηματοοικονομικής Αναφοράς όπως αυτά έχουν υιοθετηθεί από την Ευρωπαϊκή Ένωση και συγκεκριμένα με το Διεθνές Λογιστικό Πρότυπο (Δ.Λ.Π.) 34 «Ενδιάμεση Χρηματοοικονομική Αναφορά». Η δική μας ευθύνη είναι να εκφράσουμε συμπέρασμα επί αυτής της ενδιάμεσης συνοπτικής χρηματοοικονομικής πληροφόρησης με βάση την επισκόπησή μας.

Εύρος Επισκόπησης

Διενεργήσαμε την επισκόπησή μας σύμφωνα με το Διεθνές Πρότυπο Αναθέσεων Επισκόπησης (Δ.Π.Α.Ε.) 2410 «Επισκόπηση ενδιάμεσης χρηματοοικονομικής πληροφόρησης που διενεργείται από τον ανεξάρτητο ελεγκτή της οντότητας». Η επισκόπηση της ενδιάμεσης χρηματοοικονομικής πληροφόρησης συνίσταται στην υποβολή διερευνητικών ερωτημάτων, κυρίως σε πρόσωπα που είναι υπεύθυνα για χρηματοοικονομικά και λογιστικά θέματα, καθώς και στην εφαρμογή αναλυτικών και άλλων διαδικασιών επισκόπησης. Η επισκόπηση έχει ουσιαδώς μικρότερο εύρος από τον έλεγχο, ο οποίος διενεργείται σύμφωνα με τα Διεθνή Πρότυπα της Ελεγκτικής, όπως αυτά έχουν ενσωματωθεί στην Ελληνική Νομοθεσία, και συνεπώς δε μας δίνει τη δυνατότητα να αποκτήσουμε τη διασφάλιση ότι έχουν περιέλθει στην αντίληψή μας όλα τα σημαντικά θέματα που θα μπορούσαν να εντοπιστούν σε έναν έλεγχο. Κατά συνέπεια, δεν εκφράζουμε γνώμη ελέγχου.



Συμπέρασμα

Με βάση την επισκόπησή μας, δεν έχει περιέλθει στην αντίληψή μας οτιδήποτε που θα μας έκανε να πιστεύουμε ότι η συνημμένη ενδιάμεση συνοπτική χρηματοοικονομική πληροφόρηση της 30 Ιουνίου 2020 δεν έχει καταρτιστεί, από κάθε ουσιώδη άποψη, σύμφωνα με το Δ.Λ.Π. 34 «Ενδιάμεση Χρηματοοικονομική Αναφορά».

Έκθεση επί Άλλων Νομικών και Κανονιστικών Απαιτήσεων

Η επισκόπησή μας δεν εντόπισε ουσιώδη ασυνέπεια ή σφάλμα στις δηλώσεις των μελών του Διοικητικού Συμβουλίου και στις πληροφορίες της εξαμηνιαίας Έκθεσης του Διοικητικού Συμβουλίου όπως αυτές ορίζονται στα άρθρα 5 και 5α του Ν. 3556/2007, σε σχέση με τη συνημμένη ενδιάμεση συνοπτική χρηματοοικονομική πληροφόρηση.

Αθήνα, 10 Σεπτεμβρίου 2020

KPMG Ορκωτοί Ελεγκτές Α.Ε.
ΑΜ ΣΟΕΛ 114

Χαράλαμπος Συρούνης, Ορκωτός Ελεγκτής Λογιστής
ΑΜ ΣΟΕΛ 19071

(Τα ποσά παρουσιάζονται σε χιλιάδες Ευρώ εκτός εάν δηλώνεται διαφορετικά)

Ενδιάμεση Συνοπτική Εταιρική και Ενοποιημένη Κατάσταση Χρηματοοικονομικής Θέσης

Σημείωση	Ο ΟΜΙΛΟΣ		Η ΕΤΑΙΡΙΑ		
	30/6/2020	31/12/2019	30/6/2020	31/12/2019	
ΕΝΕΡΓΗΤΙΚΟ					
Μη κυκλοφορούν ενεργητικό					
Ενσώματες ακινητοποιήσεις	7	71.152	68.426	7.529	7.541
Δικαιώματα χρήσης περιουσιακών στοιχείων	26	23.730	26.033	528	572
Υπεραξία	8	31.997	31.398	-	-
Λοιπά Άυλα περιουσιακά στοιχεία	9	20.334	21.067	4	6
Επενδύσεις σε ακίνητα	10	2.811	2.816	-	-
Επενδύσεις σε θυγατρικές	11	-	-	65.939	67.940
Επενδύσεις σε συγγενείς επιχειρήσεις	12	173	173	-	-
Χρηματοοικονομικά περιουσιακά στοιχεία επιμετρούμενα στην εύλογη αξία μέσω των αποτελεσμάτων	13	4.202	4.145	3.452	3.452
Απαιτήσεις από συμβάσεις με πελάτες		155	130	-	-
Απαιτήσεις από συμβάσεις χρηματοδοτικής μίσθωσης		2.450	2.505	-	-
Αναβαλλόμενες φορολογικές απαιτήσεις		13.130	11.441	-	-
Πελάτες και λοιπές απαιτήσεις		1.106	1.239	28	28
		171.242	169.373	77.479	79.538
Κυκλοφορούν ενεργητικό					
Αποθέματα		30.796	31.495	-	-
Πελάτες και λοιπές απαιτήσεις		130.745	125.093	9.294	330
Απαιτήσεις από συμβάσεις με πελάτες		19.246	14.986	-	-
Απαιτήσεις από συμβάσεις χρηματοδοτικής μίσθωσης		513	337	-	-
Χρηματοοικονομικά περιουσιακά στοιχεία επιμετρούμενα στην εύλογη αξία μέσω των αποτελεσμάτων	13	2.774	3.226	18	18
Τρέχουσες φορολογικές απαιτήσεις		5.407	3.623	7	5
Ταμιακά διαθέσιμα, ισοδύναμα και δεσμευμένες τραπεζικές καταθέσεις		72.600	75.195	1.477	2.748
		262.082	253.955	10.795	3.100
		433.324	423.327	88.274	82.638
Σύνολο Ενεργητικού					
ΙΔΙΑ ΚΕΦΑΛΑΙΑ					
Ίδια κεφάλαια αποδιδόμενα στους μετόχους					
Μετοχικό κεφάλαιο	14	1.430	1.430	1.430	1.430
Αποθεματικό υπέρ το άρπο		106	106	106	106
Λοιπά αποθεματικά		5.248	5.248	7.841	7.841
Αδιανέμητα κέρδη		146.309	134.964	77.033	70.878
Ίδιες μετοχές		(146)	-	(146)	-
		152.948	141.747	86.263	80.255
Μη ελέγχουσες συμμετοχές		1.330	1.458	-	-
Σύνολο ιδίων κεφαλαίων		154.275	143.203	86.263	80.255
ΥΠΟΧΡΕΩΣΕΙΣ					
Μακροπρόθεσμες υποχρεώσεις					
Δάνεια	15	17.313	8.105	-	-
Αναβαλλόμενες φορολογικές υποχρεώσεις		17.131	16.699	783	760
Υποχρεώσεις παροχών προσωπικού λόγω εξόδου από την υπηρεσία		10.215	9.778	28	26
Επιχορηγήσεις		311	377	-	-
Υποχρεώσεις από συμβάσεις με πελάτες		15.465	4.503	-	-
Υποχρεώσεις από μισθώσεις	27	20.266	22.052	457	500
Προμηθευτές και λοιπές υποχρεώσεις		2.712	3.872	58	57
		83.414	65.386	1.325	1.343
Βραχυπρόθεσμες υποχρεώσεις					
Προμηθευτές και λοιπές υποχρεώσεις		116.448	148.027	601	959
Υποχρεώσεις από συμβάσεις με πελάτες		26.273	14.786	-	-
Τρέχουσες φορολογικές υποχρεώσεις		8.072	1.200	-	-
Δάνεια	15	36.909	42.320	-	-
Επιχορηγήσεις		115	115	-	-
Παράγωγα χρηματοοικονομικά προϊόντα		72	61	-	-
Υποχρεώσεις από μισθώσεις	27	7.517	8.000	84	82
Βραχυχρόνιες προβλέψεις για λοιπές υποχρεώσεις και έξοδα		230	230	-	-
		195.635	214.739	685	1.041
Σύνολο υποχρεώσεων		279.048	280.126	2.011	2.383
Σύνολο ιδίων κεφαλαίων και υποχρεώσεων		433.324	423.327	88.274	82.638

Οι σημειώσεις στις σελίδες 31 έως 64 αποτελούν αναπόσπαστο μέρος της συνοπτικής ενδιάμεσης χρηματοοικονομικής πληροφόρησης.

(Τα ποσά παρουσιάζονται σε χιλιάδες Ευρώ εκτός εάν δηλώνεται διαφορετικά)

Ενδιάμεση Συνοπτική Ενοποιημένη Κατάσταση Συνολικού Εισοδήματος

		Ο ΟΜΙΛΟΣ			
		01/01/2020- 30/6/2020	01/01/2019- 30/6/2019	01/4/2020- 30/6/2020	01/04/2019- 30/6/2019
Σημείωση					
Πωλήσεις	6	303.927	258.178	156.179	133.182
Κόστος Πωληθέντων		(253.789)	(214.642)	(130.406)	(109.842)
Μικτό Κέρδος		50.137	43.536	25.773	23.340
Έξοδα διάθεσης		(17.368)	(12.885)	(8.918)	(7.689)
Έξοδα διοίκησης		(15.803)	(14.677)	(7.615)	(6.966)
Λοιπά έσοδα εκμετάλλευσης		1.373	1.166	962	859
Λοιπά κέρδη / (ζημιές) καθαρά		(192)	77	(329)	(45)
Αποτελέσματα εκμετάλλευσης		18.147	17.218	9.873	9.501
Χρηματοοικονομικά έσοδα		547	405	271	302
Χρηματοοικονομικά έξοδα		(3.039)	(2.454)	(1.244)	(1.213)
Χρηματοοικονομικά αποτελέσματα		(2.492)	(2.048)	(973)	(911)
Κέρδη από συγγενείς επιχειρήσεις (μετά από φόρο και Μη-ελέγχουσες συμμετοχές)		-	-	-	-
Κέρδη προ φόρων		15.655	15.170	8.900	8.590
Φόρος εισοδήματος	19	(4.141)	(4.559)	(1.834)	(2.518)
Κέρδη/ (ζημιές) περιόδου μετά φόρων		11.514	10.611	7.066	6.072
Κατανεμόμενα σε :					
Μετόχους της μητρικής		11.369	10.330	7.014	5.918
Μη-ελέγχουσες συμμετοχές		145	281	52	156
		11.514	10.611	7.065	6.072
Κέρδη/ (Ζημιές) ανά μετοχή που αναλογούν στους μετόχους της μητρικής για την περίοδο (εκφρασμένα σε € ανά μετοχή)					
Βασικά και απομειωμένα	22	0,3183	0,2890	0,1964	0,1656
Καθαρά κέρδη / (ζημιές) περιόδου					
Λοιπά Συνολικά έσοδα / (ζημιές) μετά από φόρους					
Αναλογιστικά ζημιές / (κέρδη)		-	-	-	-
<i>Κέρδη / (ζημιές) που ενδεχόμενα θα επηρεάσουν την Κατάσταση Αποτελεσμάτων χρήσης στο μέλλον</i>		-	-	-	-
Συγκεντρωτικά συνολικά έσοδα / (ζημιές) περιόδου μετά από φόρους		11.514	10.611	7.066	6.072
Τα οποία αναλογούν σε :					
Μετόχους της μητρικής		11.369	10.330	7.014	5.918
Μη ελέγχουσες συμμετοχές		145	281	52	156

Οι σημειώσεις στις σελίδες 31 έως 64 αποτελούν αναπόσπαστο μέρος της συνοπτικής ενδιάμεσης χρηματοοικονομικής πληροφόρησης.

(Τα ποσά παρουσιάζονται σε χιλιάδες Ευρώ εκτός εάν δηλώνεται διαφορετικά)

Ενδιάμεση Συνοπτική Εταιρική Κατάσταση Συνολικού Εισοδήματος

		Η ΕΤΑΙΡΙΑ			
		01/01/2020- 30/6/2020	01/01/2019- 30/6/2019	01/4/2020- 30/6/2020	01/04/2019- 30/6/2019
	Σημείωση				
Πωλήσεις		-	-	-	-
Κόστος Πωληθέντων		-	-	-	-
Μικτό Κέρδος		-	-	-	-
Έξοδα διάθεσης		-	-	-	-
Έξοδα διοίκησης		(742)	(750)	(400)	(315)
Λοιπά έσοδα εκμετάλλευσης		7.148	6.135	6.723	5.774
Λοιπά κέρδη / (ζημιές) καθαρά		(1)	61	-	61
Αποτελέσματα εκμετάλλευσης		6.405	5.446	6.324	5.520
Χρηματοοικονομικά έσοδα			6		1
Χρηματοοικονομικά έξοδα		(12)	(14)	(6)	(7)
Χρηματοοικονομικά αποτελέσματα		(12)	(8)	(6)	(6)
Κέρδη/ (ζημιές) προ φόρων		6.393	5.438	6.318	5.515
Φόρος εισοδήματος	19	(75)	10	(63)	(11)
Κέρδη/ (ζημιές) περιόδου, μετά φόρων (από συνεχιζόμενες - διακοπτόμενες δραστηριότητες)		6.319	5.448	6.255	5.505
Λοιπά Συνολικά έσοδα / (ζημιές) μετά από φόρους					
Αναλογιστικά ζημιές / (κέρδη)		-	-	-	-
<i>Κέρδη / (ζημιές) που ενδεχόμενα θα επηρεάσουν την Κατάσταση Αποτελεσμάτων χρήσης στο μέλλον</i>		-	-	-	-
Συγκεντρωτικά συνολικά έσοδα / (ζημιές) περιόδου μετά από φόρους		6.319	5.448	6.255	5.505

Οι σημειώσεις στις σελίδες 31 έως 64 αποτελούν αναπόσπαστο μέρος της συνοπτικής ενδιάμεσης χρηματοοικονομικής πληροφόρησης.

(Τα ποσά παρουσιάζονται σε χιλιάδες Ευρώ εκτός εάν δηλώνεται διαφορετικά)

Ενδιάμεση Συνοπτική Εταιρική και Ενοποιημένη Κατάσταση Μεταβολών Ιδίων Κεφαλαίων

	Αποδιδόμενα στους μετόχους της μητρικής				Σύνολο Ιδίων		
	Μετοχικό κεφάλαιο και αποθεματικό υπερ το άρτιο	Λοιπά αποθέματα	Αδιανέμητα Κέρδη	Ίδιες μετοχές	Μη-ελέγχουσες συμμετοχές	Κεφαλαίων	
Ο ΟΜΙΛΟΣ							
Υπόλοιπο 1 Ιανουαρίου 2019	3.680	7.982	127.708	-	139.372	765	140.133
Καθαρά κέρδη / (ζημιές) περιόδου	-	-	10.330	-	10.330	282	10.612
Λοιπά συγκεντρωτικά συνολικά έσοδα / (ζημιές) περιόδου μετά από φόρους	-	-	-	-	-	-	-
Συγκεντρωτικά συνολικά έσοδα	-	-	10.330	-	10.330	282	10.612
Υπόλοιπο 30 Ιουνίου 2019	3.680	7.982	138.038	-	149.700	1.047	150.745
Μεταβολές μέχρι την 31 Δεκεμβρίου 2019	(2.145)	(2.734)	(3.074)	-	(7.953)	411	(7.542)
Υπόλοιπο 31 Δεκεμβρίου 2019	1.535	5.248	134.964	-	141.747	1.458	143.203
Υπόλοιπο 1 Ιανουαρίου 2020	1.535	5.248	134.964	-	141.747	1.458	143.203
Καθαρά κέρδη / (ζημιές) περιόδου	-	-	11.369	-	11.369	145	11.514
Λοιπά συγκεντρωτικά συνολικά έσοδα / (ζημιές) περιόδου μετά από φόρους	-	-	-	-	-	-	-
Συγκεντρωτικά συνολικά έσοδα	-	-	11.369	-	11.369	145	11.514
Ενσωμάτωση νέων θυγατρικών και μεταβολή ποσοστών σε ήδη υπάρχουσες	-	-	141	-	141	(273)	(132)
Έξοδα αύξησης μετοχικού κεφαλαίου	-	-	(164)	-	(164)	-	(164)
Αγορά Ιδίων Μετοχών	-	-	-	(146)	(146)	-	(146)
Υπόλοιπο 30 Ιουνίου 2020	1.535	5.248	146.309	(146)	152.946	1.330	154.275

	Σύνολο Ιδίων				
	Μετοχικό κεφάλαιο και αποθεματικό υπερ το άρτιο	Λοιπά αποθέματα	Αδιανέμητα Κέρδη	Ίδιες μετοχές	Κεφαλαίων
Η ΕΤΑΙΡΙΑ					
Υπόλοιπο 1 Ιανουαρίου 2019	3.680	11.019	78.456	-	93.153
Καθαρά κέρδη / (ζημιές) χρήσης	-	-	5.448	-	5.448
Συγκεντρωτικά συνολικά έσοδα / (ζημιές) χρήσης μετά από φόρους	-	-	-	-	-
Συγκεντρωτικά συνολικά έσοδα	-	-	5.448	-	5.448
Υπόλοιπο 30 Ιουνίου 2019	3.680	11.018	83.904	-	98.603
Μεταβολές μέχρι την 31 Δεκεμβρίου 2019	(2.145)	(3.177)	(13.026)	-	(18.348)
Υπόλοιπο 31 Δεκεμβρίου 2019	1.535	7.841	70.878	-	80.255
Υπόλοιπο 1 Ιανουαρίου 2019	1.535	7.841	70.878	-	80.255
Καθαρά κέρδη / (ζημιές) περιόδου	-	-	6.319	-	6.319
Συγκεντρωτικά συνολικά έσοδα	-	-	6.319	-	6.319
Αγορά Ιδίων Μετοχών	-	-	-	(146)	(146)
Έξοδα αύξησης μετοχικού κεφαλαίου	-	-	(164)	-	(164)
Υπόλοιπο 30 Ιουνίου 2020	1.535	7.841	77.033	(146)	86.263

Οι σημειώσεις στις σελίδες 31 έως 64 αποτελούν αναπόσπαστο μέρος της συνοπτικής ενδιάμεσης χρηματοοικονομικής πληροφόρησης.

(Τα ποσά παρουσιάζονται σε χιλιάδες Ευρώ εκτός εάν δηλώνεται διαφορετικά)

Ενδιάμεση Συνοπτική Εταιρική και Ενοποιημένη Κατάσταση Ταμειακών Ροών

Σημείωση	Ο ΟΜΙΛΟΣ		Η ΕΤΑΙΡΙΑ	
	01/01/2020-30/6/2020	01/01/2019-30/6/2019	01/01/2020-30/6/2020	01/01/2019-30/6/2019
Κέρδη / (Ζημιές) προ φόρων	15.655	15.170	6.393	5.438
Προσαρμογές για:				
Αποσβέσεις ενσώματων παγίων στοιχείων	7 3.191	5.264	17	34
Αποσβέσεις επενδύσεων σε ακίνητα	10 5	5	-	-
Αποσβέσεις άυλων περιουσιακών στοιχείων	9 1.302	1.187	2	8
Αποσβέσεις δικαιωμάτων χρήσης περιουσιακών στοιχείων	26 4.309	2.049	45	45
Αντιστροφή απομείωσης ενσώματων παγίων στοιχείων	(673)	132	-	-
Απομειώσεις διαθεσίμων προς πώληση χρηματοοικονομικών στοιχείων	453	(146)	-	-
Ζημιές / (Κέρδη) από πώληση συγγενών	-	-	-	(61)
Έσοδα τόκων	(547)	(405)	-	(6)
Έξοδα τόκων	3.039	2.454	12	14
Έσοδα από μερίσματα	(476)	(468)	(6.266)	(5.470)
	26.258	25.240	203	3
Μεταβολές Κεφαλαίου κίνησης				
(Αύξηση)/ μείωση αποθεμάτων	699	(1.375)	-	-
(Αύξηση)/ μείωση απαιτήσεων	(9.805)	(38.307)	(8.964)	534
Αύξηση/ (μείωση) υποχρεώσεων	(10.347)	(8.411)	(358)	(257)
(Αύξηση) / μείωση παραγώγων χρηματοοικονομικών προϊόντων	-	36	-	-
Αύξηση/ (μείωση) υποχρέωσης παροχών στο προσωπικό λόγω συνταξιοδότησης	437	407	2	2
	(19.016)	(47.650)	(9.320)	278
Ταμειακές ροές από λειτουργικές δραστηριότητες	7.242	(22.410)	(9.117)	280
Χρεωστικοί τόκοι και συναφή έξοδα καταβληθέντα	(3.039)	(2.454)	(12)	(14)
Καταβληθέντοι φόροι	(349)	(560)	(54)	(5)
Καθαρές ταμειακές ροές από λειτουργικές δραστηριότητες	3.853	(25.423)	(9.183)	262
Ταμειακές ροές από επενδυτικές δραστηριότητες				
Αγορές ενσώματων παγίων περιουσιακών στοιχείων	7 (5.437)	(1.027)	(5)	(5)
Αγορές άυλων περιουσιακών στοιχείων	9 (568)	(481)	-	-
Αγορές χρηματοοικονομικών στοιχείων	(57)	(108)	-	-
Πωλήσεις ενσώματων παγίων και άυλων περιουσιακών στοιχείων	193	487	-	-
Ταμειακή εκροή για την εξαγορά θυγατρικής μειοψηφικών ποσοστών θυγατρικής	(868)	-	-	-
Πωλήσεις χρηματοοικονομικών περιουσιακών στοιχείων μέσω ΚΑΧ	-	374	-	435
Αγορά / Αύξηση μετοχικού κεφαλαίου θυγατρικών εταιρειών	-	-	2.001	-
Αγορά θυγατρικών (μείον χρηματικών διαθεσίμων θυγατρικής)	-	-	-	(5.449)
Καθαρή ταμειακή εκροή για την εξαγορά θυγατρικών εταιρειών	-	(774)	-	5
Τόκοι εισπραχθέντες	547	405	-	6
Μερίσματα εισπραχθέντα	476	468	6.266	5.470
Καθαρές ταμειακές ροές από επενδυτικές δραστηριότητες	(5.715)	(654)	8.262	462
Ταμειακές ροές από χρηματοδοτικές δραστηριότητες				
Εισπράξεις από εκδοθέντα / αναληφθέντα δάνεια	15 10.017	26.087	-	-
Εξοφλήσεις δανείων	15 (6.220)	(3.451)	-	-
Αγορά ιδίων μετοχών	(146)	-	(146)	-
Μερίσματα πληρωθέντα	-	-	-	-
Αποπληρωμή μισθώσεων	(4.220)	(1.702)	(41)	(41)
Έξοδα αύξησης μετοχικού κεφαλαίου	(164)	-	(164)	-
Καθαρές ταμειακές ροές από χρηματοδοτικές δραστηριότητες	(733)	20.934	(351)	(41)
Καθαρή (μείωση)/ αύξηση στα ταμειακά διαθέσιμα και ισοδύναμα	(2.595)	(5.143)	(1.271)	682
Ταμειακά διαθέσιμα, ισοδύναμα και δεσμευμένες καταθέσεις στην αρχή της χρήσης	75.195	63.164	2.748	3.611
Μείον :				
Μείον ταμειακά διαθέσιμα και ισοδύναμα εξαγορασθεισών εταιρειών	-	(410)	-	-
Ταμειακά διαθέσιμα και ισοδύναμα και δεσμευμένες τραπεζικές καταθέσεις στο τέλος της περιόδου	72.600	58.430	1.477	4.294

Οι σημειώσεις στις σελίδες 31 έως 64 αποτελούν αναπόσπαστο μέρος της συνοπτικής ενδιάμεσης χρηματοοικονομικής πληροφόρησης.

Σημειώσεις επί της ενδιάμεσης συνοπτικής χρηματοοικονομικής πληροφόρησης

1. Γενικές πληροφορίες

Οι ενδιάμεσες συνοπτικές χρηματοοικονομικές καταστάσεις περιλαμβάνουν τις εταιρικές ενδιάμεσες συνοπτικές χρηματοοικονομικές καταστάσεις της Quest Συμμετοχών Α.Ε. (η «Εταιρεία») και τις ενοποιημένες ενδιάμεσες συνοπτικές χρηματοοικονομικές καταστάσεις της Εταιρείας, των θυγατρικών της και των συγγενών εταιρειών (ο «Όμιλος») με ημερομηνία 30 Ιουνίου 2020, σύμφωνα με τα Διεθνή Πρότυπα Χρηματοοικονομικής Αναφοράς («ΔΠΧΑ»).

Οι κυριότερες δραστηριότητες του Ομίλου είναι η διανομή και το εμπόριο προϊόντων πληροφορικής και επικοινωνιών, ο σχεδιασμός, υλοποίηση και υποστήριξη ολοκληρωμένων συστημάτων και λύσεων τεχνολογίας, η παροχή υπηρεσιών ταχυμεταφορών, η διαχείριση ηλεκτρονικών συναλλαγών, καθώς και η παραγωγή ηλεκτρικής ενέργειας από ΑΠΕ (Ανανεώσιμες Πηγές Ενέργειας).

Ο Όμιλος δραστηριοποιείται στην Ελλάδα, στη Ρουμανία, στην Κύπρο, στο Λουξεμβούργο, στο Βέλγιο και την Ιταλία και οι μετοχές της Εταιρείας είναι εισηγμένες και διαπραγματεύονται στην κύρια αγορά του Χρηματιστηρίου Αθηνών.

Οι ετήσιες χρηματοοικονομικές καταστάσεις εγκρίθηκαν από το Διοικητικό Συμβούλιο της Quest Συμμετοχών Α.Ε. την 9^η Σεπτεμβρίου 2020.

Η **μετοχική σύνθεση** της Εταιρείας έχει ως ακολούθως :

• Θεόδωρος Φέσσας	50,02%
• Ευτυχία Κουτσοурέλη	25,25%
• Επενδυτικό κοινό	24,73%

Σύνολο

100%

Η Εταιρεία εδρεύει στην Ελλάδα, Νομό Αττικής, στο Δήμο Καλλιθέας, στην οδό Αργυρουπόλεως 2Α και έχει αριθμό μητρώου Γ.Ε.ΜΗ 121763701000 (πρώην ΑΡ.Μ.Α.Ε. 5419/06/Β/86/02).

Το **Διοικητικό Συμβούλιο** της Εταιρείας έχει την ακόλουθη σύνθεση :

1. Θεόδωρος Φέσσας, του Δημητρίου, Πρόεδρος Δ.Σ., Εκτελεστικό Μέλος
2. Ευτυχία Κουτσοурέλη, του Σοφοκλέους, Αντιπρόεδρος Δ.Σ., Μη Εκτελεστικό Μέλος
3. Απόστολος Γεωργαντζής, του Μιλτιάδη, Διευθύνων Σύμβουλος, Εκτελεστικό Μέλος
4. Μάρκος Μπιτσάκος, του Γρηγορίου, Αναπληρωτής Διευθύνων Σύμβουλος, Εκτελεστικό Μέλος
5. Μαρία Δαμανάκη, Ανεξάρτητο Μη Εκτελεστικό Μέλος
6. Νικόλαος Καραμούζης του Βασιλείου, Ανεξάρτητο Μη Εκτελεστικό Μέλος
7. Νικόλαος Σωκράτης Λαμπρούκος, του Δημητρίου, Εκτελεστικό Μέλος
8. Απόστολος Παπαδόπουλος, του Κωνσταντίνου, Ανεξάρτητο Μη Εκτελεστικό Μέλος
9. Απόστολος Ταμβακάκης, του Σταύρου, Ανεξάρτητο Μη Εκτελεστικό Μέλος
10. Φαίδων Ταμβακάκης, του Δημητρίου, Ανεξάρτητο Μη Εκτελεστικό Μέλος
11. Παντελής Τζωρτζάκης, του Μιχαήλ, Ανεξάρτητο Μη Εκτελεστικό Μέλος

Η ελεγκτική εταιρεία είναι :
KPMG Ανώνυμη Ελεγκτική Εταιρεία
Στρατηγού Τόμπρα 3
15342 Αγ. Παρασκευή
Ελλάδα

Η ηλεκτρονική διεύθυνση της Εταιρείας είναι www.quest.gr.

(Τα ποσά παρουσιάζονται σε χιλιάδες Ευρώ εκτός εάν
δηλώνεται διαφορετικά)

2. Δομή του Ομίλου και δραστηριότητες

Η δομή του Ομίλου την 30 Ιουνίου 2020 έχει ως εξής :

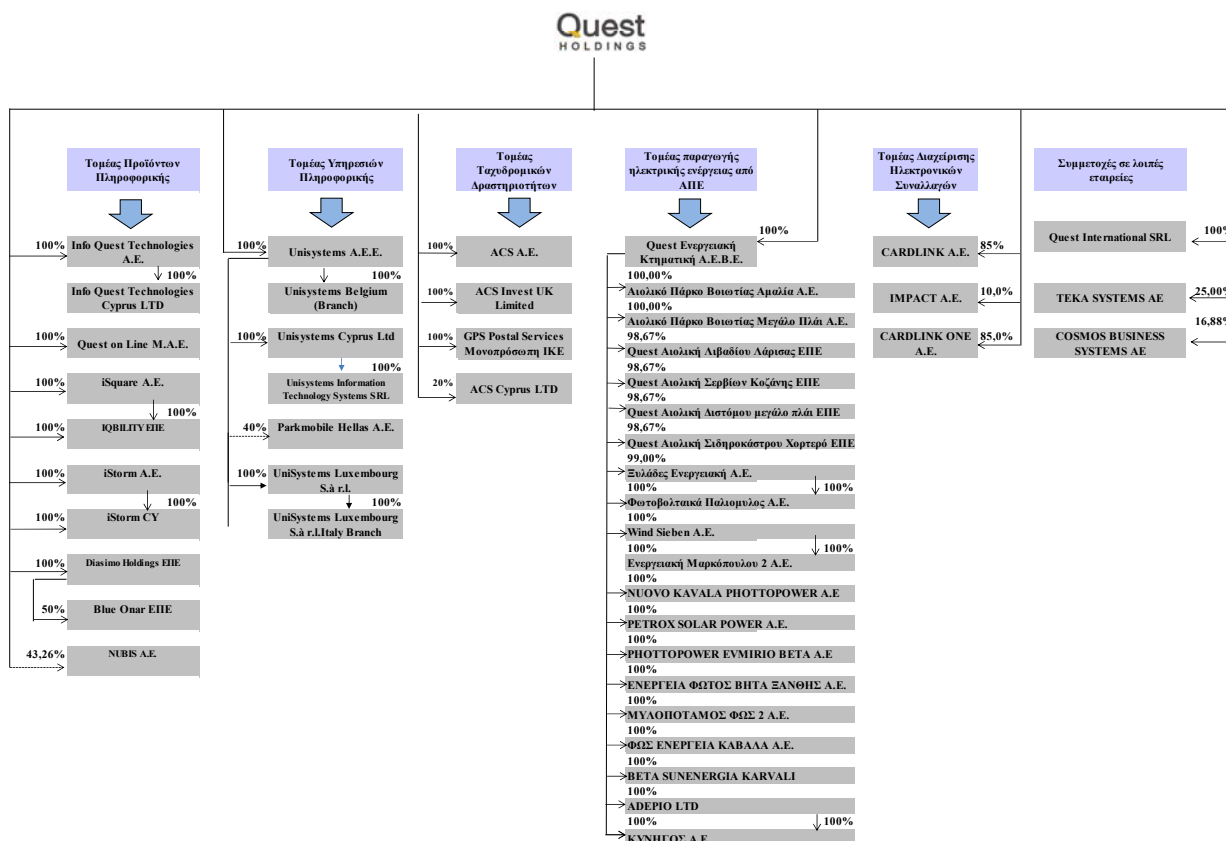

3. Αρχές σύνταξης της συνοπτικής ενδιάμεσης χρηματοοικονομικής πληροφόρησης

1) Βάση σύνταξης της συνοπτικής ενδιάμεσης χρηματοοικονομικής πληροφόρησης

Η συνοπτική ενδιάμεση χρηματοοικονομική πληροφόρηση της Quest Συμμετοχών Α.Ε. με ημερομηνία 30 Ιουνίου 2020 καλύπτει τους έξι μήνες από 1 Ιανουαρίου έως την 30 Ιουνίου 2020 και έχει συνταχθεί σύμφωνα με το Διεθνές Λογιστικό Πρότυπο («ΔΛΠ») 34 «Ενδιάμεσες οικονομικές καταστάσεις», όπως έχει υιοθετηθεί από την Ευρωπαϊκή Ένωση.

Οι λογιστικές αρχές που χρησιμοποιήθηκαν για την προετοιμασία και την παρουσίαση της συνοπτικής ενδιάμεσης χρηματοοικονομικής πληροφόρησης είναι συνεπείς με τις λογιστικές αρχές που χρησιμοποιήθηκαν για τη σύνταξη των ετήσιων χρηματοοικονομικών καταστάσεων των Εταιρειών και του Ομίλου για την χρήση που έληξε στις 31 Δεκεμβρίου 2019.

Στην προηγούμενη χρήση η αποτίμηση των εταιρειών που αποκτήθηκαν στο 2018 ολοκληρώθηκε και η υπεραξία οριστικοποιήθηκε. Οι συγκριτικές πληροφορίες του Α εξαμήνου 2019 επαναδιατυπώθηκαν για να αντικατοπτρίζουν την προσαρμογή στα οριστικά ποσά. Η επίδραση από την οριστικοποίηση της προκύπτουσας υπεραξίας σύμφωνα με το ΔΠΧΑ 3 (Επιχειρηματικές συνενώσεις) και με βάση τις εύλογες αξίες των εξαγορασθεισών εταιρειών η Κατάσταση Αποτελεσμάτων και η κατάσταση ταμειακών ροών του Α εξαμήνου της προηγούμενης χρήσης περιγράφονται αναλυτικά στην σημείωση 28.

Οι Ενδιάμεσες Συνοπτικές εταιρικές και ενοποιημένες Χρηματοοικονομικές Καταστάσεις δεν περιλαμβάνουν όλες τις πληροφορίες και σημειώσεις που απαιτούνται στις ετήσιες Χρηματοοικονομικές Καταστάσεις και για το λόγο αυτό θα πρέπει να εξετάζονται και αξιολογούνται σε συνδυασμό με τις δημοσιευμένες ελεγμένες ετήσιες Χρηματοοικονομικές Καταστάσεις για την χρήση που έληξε την 31 Δεκεμβρίου 2019, οι οποίες είναι διαθέσιμες στην ιστοσελίδα του Ομίλου www.quest.gr.

(Τα ποσά παρουσιάζονται σε χιλιάδες Ευρώ εκτός εάν δηλώνεται διαφορετικά)

Η συνοπτική ενδιάμεση χρηματοοικονομική πληροφόρηση έχει συνταχθεί με βάση την αρχή του ιστορικού κόστους όπως έχει τροποποιηθεί με την εκτίμηση σε δίκαιη αξία των επενδύσεων διαθέσιμων προς πώληση και των χρηματοοικονομικών στοιχείων ενεργητικού και παθητικού σε εύλογη αξία μέσω αποτελεσμάτων.

Η σύνταξη των χρηματοοικονομικών καταστάσεων σύμφωνα με τα ΔΠΧΑ απαιτεί τη χρήση ορισμένων σημαντικών λογιστικών εκτιμήσεων και την άσκηση κρίσης από τη Διοίκηση στη διαδικασία εφαρμογής των λογιστικών αρχών. Επίσης απαιτείται η χρήση υπολογισμών και υποθέσεων που επηρεάζουν τα αναφερθέντα ποσά των περιουσιακών στοιχείων και υποχρεώσεων, τη γνωστοποίηση ενδεχόμενων απαιτήσεων και υποχρεώσεων κατά την ημερομηνία των χρηματοοικονομικών καταστάσεων και τα αναφερθέντα ποσά εισοδημάτων και εξόδων κατά τη διάρκεια της εξεταζόμενης περιόδου. Παρά το γεγονός ότι αυτοί οι υπολογισμοί βασίζονται στην καλύτερη δυνατή γνώση της Διοίκησης σε σχέση με τις τρέχουσες συνθήκες και ενέργειες, τα πραγματικά αποτελέσματα μπορεί τελικά να διαφέρουν από αυτούς τους υπολογισμούς.

Διαφορές που παρουσιάζονται μεταξύ των ποσών στην χρηματοοικονομική πληροφόρηση και των αντίστοιχων ποσών στις σημειώσεις οφείλονται σε στρογγυλοποιήσεις.

Ο Όμιλος και η Εταιρεία εκπληρώνουν τις καθημερινές τους ανάγκες για κεφάλαιο κίνησης μέσω των χρηματικών πόρων που έχουν στη διάθεσή τους, περιλαμβανομένων και των τραπεζικών χορηγήσεων.

Οι τρέχουσες οικονομικές συνθήκες συνεχίζουν να δημιουργούν αβεβαιότητα όσον αφορά (α) στο επίπεδο ζήτησης για τα προϊόντα του Ομίλου και της Εταιρείας και (β) στη διαθεσιμότητα τραπεζικής χρηματοδότησης για το προβλεπτό μέλλον.

Οι προβλέψεις του Ομίλου και της Εταιρείας λαμβάνοντας εύλογα υπόψη τις πιθανές μεταβολές στην εμπορική τους απόδοση, δημιουργούν την εύλογη προσδοκία στη Διοίκηση ότι ο Όμιλος και η Εταιρεία διαθέτουν επαρκείς πόρους για να συνεχίσουν την επιχειρηματική τους δραστηριότητα στο εγγύς μέλλον.

Ως εκ τούτου ο Όμιλος και η Εταιρεία συνεχίζουν να υιοθετούν την «αρχή της επιχειρηματικής συνέχισης των δραστηριοτήτων τους» κατά την κατάρτιση της ενδιάμεσης συνοπτικής χρηματοοικονομικής πληροφόρησης για την περίοδο 1 Ιανουαρίου μέχρι 30 Ιουνίου 2020.

II) Νέα πρότυπα, τροποποιήσεις προτύπων και διερμηνείες

Οι τροποποιήσεις και ερμηνείες που εφαρμόστηκαν για πρώτη φορά κατά το 2020 δεν είχαν σημαντικές επιπτώσεις στις Ενδιάμεσες Συνοπτικές εταιρικές και ενοποιημένες Χρηματοοικονομικές Καταστάσεις για την εξαμηνιαία περίοδο που έληξε 30 Ιουνίου 2020. Αυτές επίσης συμπεριλαμβάνονται παρακάτω.

Πρότυπα και Διερμηνείες υποχρεωτικές για περιόδους που ξεκινούν την τρέχουσα χρήση

Εννοιολογικό πλαίσιο Διεθνών Προτύπων Χρηματοοικονομικής Αναφοράς: Το ΣΔΛΠ εξέδωσε το αναθεωρημένο εννοιολογικό πλαίσιο για τη χρηματοοικονομική πληροφόρηση στις 29 Μαρτίου 2018. Το εννοιολογικό πλαίσιο καθορίζει ένα ολοκληρωμένο σύνολο εννοιών για τη χρηματοοικονομική πληροφόρηση. Οι έννοιες αυτές συμβάλλουν στον καθορισμό προτύπων, την καθοδήγηση των συντακτών για την ανάπτυξη συνεπών λογιστικών πολιτικών και την υποστήριξη στην προσπάθεια τους να κατανοήσουν και να ερμηνεύσουν τα πρότυπα. Το Συμβούλιο Διεθνών Λογιστικών Προτύπων εξέδωσε επίσης ένα συνοδευτικό έγγραφο, Τροποποιήσεις στις παραπομπές του εννοιολογικού πλαισίου, το οποίο καθορίζει τις τροποποιήσεις των προτύπων που επηρεάζονται προκειμένου να επικαιροποιηθούν οι αναφορές στο αναθεωρημένο εννοιολογικό πλαίσιο. Στόχος του εγγράφου είναι η υποστήριξη της μετάβασης στο αναθεωρημένο εννοιολογικό πλαίσιο ΔΠΧΑ για τις εταιρείες που υιοθετούν το εννοιολογικό πλαίσιο για να αναπτύξουν λογιστικές πολιτικές όταν κανένα πρότυπο ΔΠΧΑ δεν κάνει αναφορά.

ΔΠΧΑ 3: Συνενώσεις Επιχειρήσεων (Τροποποιήσεις): Το ΣΔΛΠ εξέδωσε τροποποιήσεις αναφορικά με τον ορισμό μιας Επιχείρησης (τροποποιήσεις στο ΔΠΧΑ 3) με σκοπό την επίλυση των δυσκολιών που προκύπτουν όταν μια οικονομική οντότητα προσδιορίζει εάν έχει αποκτήσει μια επιχείρηση ή μια ομάδα περιουσιακών στοιχείων. Οι τροποποιήσεις εφαρμόζονται για συνενώσεις επιχειρήσεων για τις οποίες η ημερομηνία απόκτησης αρχίζει την ή μετά την έναρξη της πρώτης ετήσιας λογιστικής περιόδου που αρχίζει την ή μετά την 1η Ιανουαρίου 2020 και για απόκτηση περιουσιακών στοιχείων που συμβαίνουν την ή μετά την έναρξη αυτής της περιόδου, ενώ επιτρέπεται νωρίτερη εφαρμογή.

ΔΛΠ 1 Παρουσίαση των Οικονομικών Καταστάσεων και **ΔΛΠ 8** Λογιστικές πολιτικές, αλλαγές στις λογιστικές εκτιμήσεις και λάθη: Ορισμός της σημαντικότητας (Τροποποιήσεις). Οι τροποποιήσεις διευκρινίζουν τον ορισμό της σημαντικότητας και τον τρόπο με τον οποίο θα πρέπει να εφαρμόστεί. Ο νέος ορισμός αναφέρει πως «πληροφόρηση θεωρείται σημαντική εφόσον όταν παραλείπεται, αποκρύπτεται ή είναι ανακριβής, εύλογα αναμένεται να επηρεάσει τις αποφάσεις των κύριων χρηστών των οικονομικών καταστάσεων, που λαμβάνουν με βάση αυτές τις οικονομικές καταστάσεις, οι οποίες παρέχουν οικονομική πληροφόρηση για τη συγκεκριμένη οντότητα». Επιπλέον, βελτιώθηκαν οι επεξηγήσεις που συνοδεύουν τον ορισμό της σημαντικότητας. Οι τροποποιήσεις διασφαλίζουν ότι ο ορισμός της σημαντικότητας είναι συνεπής σε όλα τα πρότυπα των ΔΠΧΑ.

ΔΠΧΑ 9, ΔΛΠ 39 και ΔΠΧΑ 7 (Τροποποιήσεις) "Αναμόρφωση επιτοκίων αναφοράς": Οι τροποποιήσεις αλλάζουν ορισμένες απαιτήσεις σχετικά με τη λογιστική αντιστάθμισης κινδύνου ώστε να παρέχουν διευκόλυνση σχετικά με τις πιθανές επιπτώσεις της αβεβαιότητας που θα προκαλέσει η αλλαγή των επιτοκίων αναφοράς. Επιπλέον, οι τροποποιήσεις απαιτούν από τις εταιρείες να παρέχουν πρόσθετες πληροφορίες στους επενδυτές σχετικά με τις σχέσεις αντιστάθμισής τους, οι οποίες επηρεάζονται άμεσα από αυτές τις αβεβαιότητες.

Πρότυπα και Διερμηνείες υποχρεωτικά για μεταγενέστερες περιόδους

Ο Όμιλος και η Εταιρεία δεν έχουν υιοθετήσει κάποιο από τα παρακάτω πρότυπα, διερμηνείες ή τροποποιήσεις τα οποία έχουν εκδοθεί αλλά δεν έχουν εφαρμογή στην παρούσα λογιστική περίοδο. Επιπλέον ο Όμιλος και η Εταιρεία αξιολόγησαν όλα τα πρότυπα και τις διερμηνείες ή τροποποιήσεις που έχουν εκδοθεί αλλά δεν είχαν εφαρμογή στην παρούσα περίοδο και κατέληξαν ότι δεν θα υπάρξει σημαντική επίδραση στις Χρηματοοικονομικές Καταστάσεις από την εφαρμογή τους.

ΔΠΧΑ 10 (Τροποποίηση) Ενοποιημένες Οικονομικές Καταστάσεις και ΔΛΠ 28 Επενδύσεις σε Συγγενείς επιχειρήσεις και Κοινοπραξίες - Πώληση ή εισφορά περιουσιακών στοιχείων μεταξύ ενός επενδυτή και της συγγενούς του εταιρείας ή της κοινοπραξίας του: Οι τροποποιήσεις αντιμετωπίζουν μια αναγνωρισμένη ασυνέπεια μεταξύ των απαιτήσεων του ΔΠΧΑ 10 και εκείνες του ΔΛΠ 28, για την αντιμετώπιση της πώλησης ή της εισφοράς των περιουσιακών στοιχείων μεταξύ του επενδυτή και της συγγενούς του εταιρείας ή της κοινοπραξίας του. Η κύρια συνέπεια των τροποποιήσεων είναι ότι ένα πλήρες κέρδος ή η ζημία αναγνωρίζεται όταν η συναλλαγή περιλαμβάνει μια επιχείρηση (είτε στεγάζεται σε μια θυγατρική είτε όχι). Ένα μερικό κέρδος ή η ζημία αναγνωρίζεται όταν η συναλλαγή περιλαμβάνει στοιχεία ενεργητικού που δεν συνιστούν επιχείρηση, ακόμη και αν τα στοιχεία αυτά στεγάζονται σε θυγατρική. Το Δεκέμβριο του 2015 το ΣΔΛΠ ανέβαλε επ' αόριστο την ημερομηνία εφαρμογής της τροποποίησης αυτής, αναμένοντας το αποτέλεσμα του έργου του για τη μέθοδο της καθαρής θέσης. Οι τροποποιήσεις δεν έχουν ακόμη υιοθετηθεί από την Ευρωπαϊκή Ένωση.

ΔΛΠ 1 (Τροποποίηση) «Ταξινόμηση υποχρεώσεων ως βραχυπρόθεσμες ή μακροπρόθεσμες» (εφαρμόζονται στις ετήσιες λογιστικές περιόδους που ξεκινούν την ή μετά την 1 Ιανουαρίου 2022). Η τροποποίηση διευκρινίζει ότι οι υποχρεώσεις ταξινομούνται ως βραχυπρόθεσμες ή μακροπρόθεσμες βάσει των δικαιωμάτων που είναι σε ισχύ στη λήξη της περιόδου αναφοράς. Η ταξινόμηση δεν επηρεάζεται από τις προσδοκίες της οντότητας ή από γεγονότα μετά την ημερομηνία αναφοράς. Επιπλέον, η τροποποίηση ασαφηνίζει τη σημασία του όρου «διακανονισμός» μιας υποχρέωσης του ΔΛΠ 1. Η τροποποίηση δεν έχει υιοθετηθεί ακόμη από την Ευρωπαϊκή Ένωση.

ΔΠΧΑ 16 (Τροποποίηση) «Διευκολύνσεις σε ενοίκια που σχετίζονται με τον COVID-19» (εφαρμόζεται στις ετήσιες λογιστικές περιόδους που ξεκινούν την ή μετά την 1 Ιουνίου 2020): Η τροποποίηση παρέχει στους μισθωτές (αλλά όχι τους εκμισθωτές) τη δυνατότητα προαιρετικής εξαιρέσης από την εκτίμηση του κατά πόσον η διευκόλυνση σε ενοίκιο που σχετίζεται με τον COVID-19 είναι τροποποίηση της μίσθωσης. Οι μισθωτές μπορούν να επιλέξουν να λογιστικοποιήσουν τις διευκολύνσεις σε ενοίκια με τον ίδιο τρόπο που θα έκαναν για αλλαγές που δεν είναι τροποποιήσεις μισθώσεων. Η τροποποίηση δεν έχει υιοθετηθεί ακόμη από την Ε.Ε..

4. Διαχείριση χρηματοοικονομικού κινδύνου

Ο Όμιλος και η Εταιρεία εκτίθεται σε χρηματοοικονομικούς κινδύνους, όπως κινδύνους αγοράς (μεταβολές σε συναλλαγματικές ισοτιμίες, επιτόκια, τιμές αγοράς), πιστωτικό κίνδυνο και κίνδυνο ρευστότητας. Το γενικό πρόγραμμα διαχείρισης κινδύνων του Ομίλου εστιάζεται στη μη προβλεψιμότητα των χρηματοπιστωτικών αγορών και επιδιώκει να ελαχιστοποιήσει την ενδεχόμενη αρνητική τους επίδραση στη χρηματοοικονομική απόδοση του Ομίλου.

Η διαχείριση κινδύνων διεκπεραιώνεται από την κεντρική οικονομική υπηρεσία του Ομίλου, η οποία λειτουργεί με συγκεκριμένους κανόνες που έχουν εγκριθεί από το Διοικητικό Συμβούλιο. Το Διοικητικό Συμβούλιο παρέχει οδηγίες και κατευθύνσεις για την γενική διαχείριση του κινδύνου καθώς και ειδικές οδηγίες για τη διαχείριση συγκεκριμένων κινδύνων όπως ο συναλλαγματικός κίνδυνος, ο κίνδυνος επιτοκίου και ο πιστωτικός κίνδυνος.

Χρηματοοικονομικοί κίνδυνοι

(α) Πιστωτικός κίνδυνος από πωλήσεις επί πιστώσει

Ο πιστωτικός κίνδυνος συνίσταται στην πιθανότητα κάποιος αντισυμβαλλόμενος να προκαλέσει στον Όμιλο και στην Εταιρεία οικονομική ζημία εξαιτίας της αθέτησης των συμβατικών του υποχρεώσεων. Ο μέγιστος πιστωτικός κίνδυνος στον οποίο είναι εκτεθειμένοι ο Όμιλος και η Εταιρεία, κατά την ημερομηνία κατάρτισης της χρηματοοικονομικής πληροφόρησης, είναι η λογιστική αξία των χρηματοοικονομικών περιουσιακών τους στοιχείων.

Τα χρηματοοικονομικά στοιχεία που έχουν κατηγοριοποιηθεί ως διαθέσιμα προς πώληση αφορούν τοποθετήσεις σε αμοιβαία κεφάλαια και άλλα χρεόγραφα και αυτά που έχουν κατηγοριοποιηθεί ως χρηματοοικονομικά στοιχεία διακρατούμενα μέχρι τη λήξη αφορούν σε έντοκα γραμμάτια Ελληνικού δημοσίου. Αυτές οι κατηγορίες χρηματοοικονομικών περιουσιακών στοιχείων εκτιμάται ότι δεν εκθέτουν τον Όμιλο και την Εταιρεία σε σημαντικό πιστωτικό κίνδυνο.

Οι αθετημένες πληρωμές από πελάτες είναι μέγεθος το οποίο μπορεί ενδεχόμενα να επηρεάσει αρνητικά την ομαλή ρευστότητα του Ομίλου και της Εταιρείας. Ο Όμιλος έχει θεσπίσει και εφαρμόζει αυστηρές διαδικασίες πιστωτικού ελέγχου με στόχο την ελαχιστοποίηση των επισφαλειών και την άμεση κάλυψη των απαιτήσεων με αξιόγραφα. Ο εμπορικός κίνδυνος είναι σχετικά μικρός, διότι οι πωλήσεις είναι κατανεμημένες σε μεγάλο αριθμό πελατών. Οι πωλήσεις χονδρικής γίνονται κυρίως σε πελάτες με αξιολογημένο ιστορικό πιστώσεων. Από τη Διεύθυνση Πιστωτικού Ελέγχου ορίζονται πιστωτικά όρια ανά πελάτη και εφαρμόζονται συγκεκριμένοι όροι πωλήσεων και εισπράξεων. Όπου αυτό είναι δυνατόν ζητούνται εμπράγματα ή άλλες εξασφαλίσεις. Επιπλέον ένα σημαντικό τμήμα των πωλήσεων του Ομίλου κυρίως διαμέσου των θυγατρικών ACS, Quest on Line, iStorm και Cardlink διενεργούνται με καθεστώς «τοις μετρητοίς» με συνέπεια για αυτές τις συναλλαγές να μην υπάρχει έκθεση σε πιστωτικό κίνδυνο. Επίσης διαμέσου του ομίλου της Quest Energy ο Όμιλος πραγματοποιεί πωλήσεις προς φορέα του Ελληνικού δημοσίου. Τέλος όλες οι εταιρείες του Ομίλου

*(Τα ποσά παρουσιάζονται σε χιλιάδες Ευρώ εκτός εάν
δηλώνεται διαφορετικά)*

έχουν διενεργήσει επαρκείς προβλέψεις για ενδεχόμενες επισφαλείς εμπορικές απαιτήσεις κατά περίπτωση. Τα ταμειακά διαθέσιμα και ταμειακά ισοδύναμα θεωρούνται επίσης στοιχεία με υψηλό πιστωτικό κίνδυνο, καθώς οι τρέχουσες μακροοικονομικές συνθήκες στην Ελλάδα ασκούν σημαντική πίεση στις εγχώριες τράπεζες. Το μεγαλύτερο μέρος των ταμειακών διαθεσίμων του Ομίλου είναι επενδυμένα σε αντισυμβαλλόμενους με υψηλή πιστοληπτική αξιολόγηση και για μικρό χρονικό διάστημα. Ο πιστωτικός κίνδυνος αναμένεται να είναι αυξημένος καθώς η ραγδαία εξάπλωση της νόσου του κορονοϊού (COVID-19) έχει οδηγήσει την παγκόσμια οικονομία σε μια περίοδο αβεβαιότητας και αστάθειας, οι συνέπειες της οποίας είναι δύσκολο να εκτιμηθούν δεδομένου ότι οι οικονομικές επιπτώσεις θα εξαρτηθούν από τη διάρκεια, την ένταση και το βαθμό εξάπλωσης της νόσου στην Ελλάδα και παγκοσμίως.

(β) Κίνδυνος ρευστότητας

Ο κίνδυνος ρευστότητας διατηρείται σε σχετικά χαμηλά επίπεδα έχοντας ικανά ταμειακά διαθέσιμα και διαθέτοντας επαρκή πιστωτικά όρια με τις συνεργαζόμενες τράπεζες. Ωστόσο οι δυσμενείς συνθήκες στο Ελληνικό τραπεζικό σύστημα, στον βαθμό που διατηρηθούν, ενδέχεται να επηρεάσουν σημαντικά την διαθεσιμότητα πρόσθετης χρηματοδότησης για την ανάπτυξη των δραστηριοτήτων μας. Επιπλέον, πρόσθετος έμμεσος κίνδυνος λόγω της έλλειψης τραπεζικής χρηματοδότησης είναι το γεγονός ότι ενδεχομένως να υπάρξει αρνητικός επηρεασμός στην δυνατότητα των πελατών μας είτε να αποπληρώνουν εμπρόθεσμα τις υποχρεώσεις τους προς τις εταιρείες του Ομίλου είτε να διατηρούν τα τρέχοντα επίπεδα της ζήτησης προϊόντων και υπηρεσιών. Για την παρακολούθηση και αντιμετώπιση του κινδύνου ρευστότητας, ο Όμιλος ετοιμάζει προβλέψεις ταμειακών ροών σε τακτική βάση. Ο κίνδυνος ρευστότητας διατηρείται σε χαμηλά επίπεδα έχοντας ικανά ταμειακά διαθέσιμα και διαθέτοντας επαρκή πιστωτικά όρια με τις συνεργαζόμενες τράπεζες.

(γ) Κίνδυνος αγοράς

Ο κίνδυνος αγοράς δημιουργείται από το ενδεχόμενο οι αλλαγές στις τιμές της αγοράς, όπως σε συναλλαγματικές ισοτιμίες, επιτόκια και τιμές μετοχών, να επηρεάσουν τη διακύμανση της αξίας των χρηματοοικονομικών μέσων που κατέχουν ο Όμιλος και η Εταιρεία. Η διαχείριση του κινδύνου της αγοράς συνίσταται στην προσπάθεια του Ομίλου και της Εταιρείας να διαχειρίζονται και να ελέγχουν την έκθεσή τους σε αποδεκτά όρια.

Οι επιμέρους κίνδυνοι που συνθέτουν τον κίνδυνο αγοράς και οι πολιτικές διαχείρισής τους από τον Όμιλο και την Εταιρεία περιγράφονται παρακάτω:

i. Κίνδυνος διακύμανσης επιτοκίων

Ο κίνδυνος διακύμανσης επιτοκίων συνίσταται στην πιθανότητα η εύλογη αξία των μελλοντικών χρηματοροών ενός χρηματοοικονομικού περιουσιακού στοιχείου να παρουσιάσει διακυμάνσεις εξαιτίας μεταβολών στα επιτόκια της αγοράς. Η έκθεση του Ομίλου στον κίνδυνο μεταβολής των επιτοκίων σχετίζεται πρωταρχικά με το μακροπρόθεσμο δανεισμό του Ομίλου. Ο Όμιλος διαχειρίζεται τον κίνδυνο διακύμανσης επιτοκίων μέσω δανείων κυμαινόμενου επιτοκίου τα οποία μπορούν να μετατραπούν σε σταθερού επιτοκίου αν χρειαστεί. Ο κίνδυνος μεταβολής των επιτοκίων προέρχεται κυρίως από τα μακροπρόθεσμα δάνεια. Δάνεια με σταθερό επιτόκιο εκθέτουν τον όμιλο σε κίνδυνο ταμειακών ροών.

ii. Συναλλαγματικός κίνδυνος

Ο Όμιλος δραστηριοποιείται στην Ευρώπη και συνεπώς το μεγαλύτερο μέρος των συναλλαγών του Ομίλου διεξάγεται σε Ευρώ. Μέρος όμως των αγορών εμπορευμάτων του Ομίλου γίνεται σε Δολάριο Αμερικής. Η γρήγορη πληρωμή των προμηθευτών αυτών μειώνει σημαντικά το συναλλαγματικό κίνδυνο. Ο Όμιλος κατά περίπτωση προαγοράζει συνάλλαγμα και κατά πάγια τακτική δεν συνάπτει συμβόλαια μελλοντικής εκπλήρωσης συναλλάγματος με εξωτερικούς αντισυμβαλλόμενους.

(δ) Κίνδυνος Κεφαλαίου

Ο πρωταρχικός στόχος του Ομίλου και της Εταιρείας σχετικά με τη διαχείριση του κεφαλαίου είναι η διασφάλιση της διατήρησης ισχυρής πιστοληπτικής ικανότητας και υγιών κεφαλαιακών δεικτών με σκοπό την υποστήριξη της επιχειρησιακής λειτουργίας τους και τη μεγιστοποίηση της αξίας προς όφελος των μετόχων.

Ο Όμιλος και η Εταιρεία διαχειρίζονται την κεφαλαιακή διάρθρωση και πραγματοποιούν προσαρμογές προκειμένου να εναρμονίζονται με τις αλλαγές στο οικονομικό περιβάλλον. Για τη διατήρηση ή την προσαρμογή της κεφαλαιακής διάρθρωσης, ο Όμιλος και η Εταιρεία ενδέχεται να προσαρμόσουν την πληρωμή μερίσματος στους μετόχους, να επιστρέψουν κεφάλαιο στους μετόχους ή να εκδώσουν νέες μετοχές.

Ένα σημαντικό μέσο για τη διαχείριση κεφαλαίου είναι η χρήση του δείκτη μόχλευσης (ο δείκτης του καθαρού δανεισμού προς τα ίδια κεφάλαια), ο οποίος παρακολουθείται σε επίπεδο Ομίλου. Στον υπολογισμό του καθαρού δανεισμού περιλαμβάνονται τα τοκοφόρα δάνεια και ομόλογα, μείον τα ταμειακά διαθέσιμα, ταμειακά ισοδύναμα και δεσμευμένες τραπεζικές καταθέσεις.

Από τον παρακάτω πίνακα, παρατηρείται ο δείκτης μόχλευσης το 2020 σε σύγκριση με το 2019 :

(Τα ποσά παρουσιάζονται σε χιλιάδες Ευρώ εκτός εάν δηλώνεται διαφορετικά)

	Ο ΟΜΙΛΟΣ		Η ΕΤΑΙΡΕΙΑ	
	30/06/2020	31/12/2019	30/06/2020	31/12/2019
Σύνολο δανειακών υποχρεώσεων (Σημείωση 15)	54.222	50.425	-	-
Υποχρεώσεις από μισθώσεις (Σημείωση 28)	27.783	30.052	542	581
Μείον :				
Καθαρά ταμειακά διαθέσιμα και ισοδύναμα και δεσμευμένες τραπεζικές καταθέσεις	(72.600)	(75.195)	(1.477)	(2.748)
Καθαρό ποσό δανεισμού, Υποχρεώσεων από μισθώσεις / (ταμειακών διαθεσίμων, ισοδυνάμων και δεσμευμένων τραπεζικών καταθέσεων)	9.405	5.282	(935)	(2.167)
Σύνολο ιδίων κεφαλαίων	154.275	143.204	86.263	80.256
Συνολικά απασχολούμενα κεφάλαια	163.680	148.485	85.329	78.088
Συντελεστής μόχλευσης	5,75%	3,56%	-1,10%	-2,77%

Μη Χρηματοοικονομικοί κίνδυνοι

Παράλληλα με τους χρηματοοικονομικούς κινδύνους, ο Όμιλος εστιάζει και σε μη χρηματοοικονομικούς κινδύνους που συνδέονται με συγκεκριμένα θέματα, που έχουν αναγνωρισθεί ως ουσιαστικά στο πλαίσιο της βιώσιμης ανάπτυξης. Τα θέματα αυτά αφορούν στην πλήρη συμμόρφωση με τη νομοθεσία και την εφαρμογή των πολιτικών της εταιρικής διακυβέρνησης, το ανθρωπινό δυναμικό, τις περιβαλλοντικές επιπτώσεις από τη δραστηριότητα των εταιρειών, την εφοδιαστική αλυσίδα και την εξελικτική πορεία των εταιρειών στο πλαίσιο της αγοράς που δραστηριοποιούνται.

Οι επιδράσεις που αφορούν στις περιοχές αυτές, αναλύονται περαιτέρω στην ενότητα Μη Χρηματοοικονομικοί κίνδυνοι της έκθεσης αυτής.

Κίνδυνος για την ασφάλεια των προσωπικών δεδομένων

Οι εταιρείες αντιμετωπίζουν κινδύνους αναφορικά με την ασφάλεια των συστημάτων και υποδομών τους, που θα μπορούσαν να επηρεάσουν την ακεραιότητα και την ασφάλεια οποιασδήποτε μορφής πληροφοριών που διαχειρίζονται, όπως προσωπικά δεδομένα πελατών, συνεργατών ή υπαλλήλων και εμπιστευτικές εταιρικές πληροφορίες.

Η Εταιρεία συλλέγει, αποθηκεύει και χρησιμοποιεί δεδομένα κατά τη συνήθη πορεία των εργασιών της και τα προστατεύει με βάση τη νομοθεσία περί προστασίας δεδομένων.

Στις 27 Απριλίου 2016, το Ευρωπαϊκό Κοινοβούλιο και το Ευρωπαϊκό Συμβούλιο ενέκριναν τον κανονισμό για την προστασία των δεδομένων (ΕΕ) (2016/679) ("κανονισμός για την προστασία δεδομένων"). Ο Κανονισμός Προστασίας Δεδομένων περιλαμβάνει εκτεταμένες υποχρεώσεις για τις εταιρείες σε σχέση με διαδικασίες και μηχανισμούς επεξεργασίας δεδομένων προσωπικού χαρακτήρα και δικαιωμάτων των υποκειμένων των δεδομένων και σε περιπτώσεις παραβίασης επιτρέπει στις εποπτικές Αρχές να επιβάλλουν πρόστιμα μέχρι 4% του ετήσιου παγκόσμιου κύκλου εργασιών του Ομίλου (ή Ευρώ 20 εκατ. όποιο είναι μεγαλύτερο). Ο Κανονισμός για την προστασία των δεδομένων τέθηκε σε ισχύ στις 25 Μαΐου 2018 μετά από μια μεταβατική περίοδο δύο ετών.

Προκειμένου να περιορίσει τους σχετικούς κινδύνους, ο Όμιλος εντός του 2018 είχε συστήσει τη Διεύθυνση Προστασίας Δεδομένων που αναπτύσσει όλες τις αναγκαίες πολιτικές και διαδικασίες, επιβλέπει την εφαρμογή τους, σχεδιάζει νέα συστήματα και υποδομές ασφάλειας και αξιολογεί την αποτελεσματικότητά τους και την συμμόρφωση με το κανονιστικό πλαίσιο για την προστασία των προσωπικών δεδομένων.

Προσδιορισμός των εύλογων αξιών

Ο Όμιλος χρησιμοποιεί την παρακάτω ιεραρχία για τον καθορισμό και τη γνωστοποίηση της εύλογης αξίας των χρηματοοικονομικών μέσων ανά τεχνική αποτίμησης:

Επίπεδο 1: διαπραγματεύσιμες (μη προσαρμοσμένες) τιμές σε ενεργές αγορές για όμοια περιουσιακά στοιχεία ή υποχρεώσεις.

Επίπεδο 2: λοιπές τεχνικές για τις οποίες όλες οι εισροές που έχουν σημαντική επίδραση στην καταγεγραμμένη εύλογη αξία είναι παρατηρήσιμες, είτε άμεσα είτε έμμεσα.

(Τα ποσά παρουσιάζονται σε χιλιάδες Ευρώ εκτός εάν δηλώνεται διαφορετικά)

Επίπεδο 3: τεχνικές που χρησιμοποιούν εισροές που έχουν σημαντική επίδραση στην καταγεγραμμένη εύλογη αξία και δε βασίζονται σε παρατηρήσιμα δεδομένα της αγοράς.

Κατά τη διάρκεια της περιόδου δεν υπήρξαν μεταφορές μεταξύ των Επιπέδων 1 και 2, ούτε μεταφορές εντός και εκτός του Επιπέδου 3 για τη μέτρηση της εύλογης αξίας.

Η εύλογη αξία των ταμειακών διαθεσίμων και ταμειακών ισοδύναμων, των πελατών, των ταμειακών διαθεσίμων, και των προμηθευτών προσεγγίζει τις λογιστικές τους αξίες. Η εύλογη αξία των λοιπών χρηματοοικονομικών περιουσιακών στοιχείων και χρηματοοικονομικών υποχρεώσεων, προσδιορίζεται με βάση την προεξόφληση των μελλοντικών ταμειακών ροών χρησιμοποιώντας άμεσα ή έμμεσα παρατηρήσιμα στοιχεία και περιλαμβάνονται στο Επίπεδο 2 της ιεραρχίας εύλογης αξίας.

Εξάπλωση της επιδημίας COVID-19

Η πανδημία του κορωνοϊού (COVID-19), που εμφανίστηκε και εξαπλώθηκε και στην Ελλάδα, έχει αρνητικό αντίκτυπο στην παγκόσμια οικονομική δραστηριότητα και ενδεχομένως στις επιχειρηματικές δραστηριότητες του Ομίλου, ενώ κατά το Α εξάμηνο του 2020 είχε περιορισμένο αντίκτυπο στο σύνολο των δραστηριοτήτων του Ομίλου Quest. Η ταχεία εξάπλωση του COVID-19 σε παγκόσμια κλίμακα έχει οδηγήσει σε διατάραξη και διακοπή λειτουργίας πολλών επιχειρήσεων. Ο Όμιλος είναι πιθανό να αντιμετωπίσει επιπτώσεις σε κάποιες από τις αγορές δραστηριοποίησης του Ομίλου, από την επιβολή μέτρων καραντίνας, τα φαινόμενα κάμψης των αγορών και τις αλλαγές στη συμπεριφορά των πελατών λόγω του φόβου πανδημίας, καθώς και τον αντίκτυπο στο εργατικό δυναμικό του Ομίλου, εφόσον ο ιός διαδοθεί ευρέως. Επιπλέον, οι πελάτες, οι συνεργάτες διανομής, οι πάροχοι υπηρεσιών ή οι προμηθευτές του Ομίλου ενδέχεται να αντιμετωπίσουν οικονομική δυσχέρεια, να υποβάλουν αίτηση προστασίας έναντι πτώχευσης, να σταματήσουν τη λειτουργία τους ή να υποστούν διαταραχές της επιχειρηματικής τους δραστηριότητας εξαιτίας της πανδημίας. Επί του παρόντος, δεν υπήρξε πλήγμα στα αποτελέσματα του Ομίλου λόγω της πανδημίας. Η επιδημία COVID-19 ενδέχεται να επιφέρει περαιτέρω αρνητικές συνέπειες στην παγκόσμια οικονομία το 2020, ενώ στο μέλλον είναι πιθανό να επηρεάσει αρνητικά τις δραστηριότητες του Ομίλου ή να μειώσει τη ζήτηση για τα προϊόντα του. Καθεμία από αυτές τις εξελίξεις μπορεί να έχει σημαντικές επιπτώσεις στα οικονομικά αποτελέσματα του Ομίλου το 2020, αλλά και αργότερα. Ωστόσο, δεδομένου του δυναμικού χαρακτήρα της επιδημίας, ο βαθμός στον οποίο ο COVID-19 θα επηρεάσει τα αποτελέσματα του Ομίλου θα εξαρτηθεί από τις μελλοντικές εξελίξεις, οι οποίες παραμένουν εξαιρετικά αβέβαιες και δεν μπορούν να προβλεφθούν τη δεδομένη στιγμή.

5. Σημαντικές λογιστικές εκτιμήσεις και παραδοχές

Η Εταιρεία και ο Όμιλος προβαίνει σε εκτιμήσεις και παραδοχές που σχετίζονται με το μέλλον. Συνεπώς οι εκτιμήσεις αυτές εξ ορισμού σπάνια θα ταυτίζονται με τα πραγματικά γεγονότα. Οι εκτιμήσεις και υποθέσεις που συνεπάγονται σημαντικό κίνδυνο επανεκτίμησης στη λογιστική αξία των στοιχείων του ενεργητικού και παθητικού στη επόμενη περίοδο αναφέρονται κατωτέρω.

Οι εκτιμήσεις και παραδοχές συνεχώς επανεκτιμώνται και βασίζονται στην εμπειρία του παρελθόντος όπως προσαρμόζεται σύμφωνα με τις τρέχουσες συνθήκες αγοράς και άλλους παράγοντες περιλαμβανομένων προσδοκιών για μελλοντικά γεγονότα τα οποία θεωρούνται λογικά υπό τις παρούσες συνθήκες.

(α) Φόρος εισοδήματος

Η Εταιρεία υπόκειται σε φορολόγηση και απαιτείται κρίση για τον προσδιορισμό της πρόβλεψης για φόρο εισοδήματος. Υπάρχουν πολλές συναλλαγές και υπολογισμοί για τους οποίους ο τελικός προσδιορισμός του φόρου είναι αβέβαιος. Η Εταιρεία αναγνωρίζει υποχρεώσεις από αναμενόμενους φορολογικούς ελέγχους, βάσει εκτιμήσεων για το ενδεχόμενο επιβολής επιπλέον φόρων. Εάν το τελικό αποτέλεσμα του ελέγχου είναι διαφορετικό από το αρχικό αναγνωρισθέν, η διαφορά θα επηρεάσει τον φόρο εισοδήματος και την πρόβλεψη για αναβαλλόμενη φορολογία της περιόδου.

(β) Εκτίμηση απομείωσης απαιτήσεων πελατών

Η Εταιρεία εξετάζει τα ληξιπρόθεσμα υπόλοιπα των πελατών και κατά πόσο υπερβαίνουν την πιστωτική πολιτική. Η Εταιρεία προβαίνει σε απομείωση των επισφαλών υπολοίπων και δημιουργεί αντίστοιχη πρόβλεψη βάση εκτιμήσεων. Οι εκτιμήσεις που γίνονται αφορούν τον χρονισμό και το ύψος αποπληρωμής των απαιτήσεων καθώς και τυχόν εξασφαλίσεις των απαιτήσεων που έχουν ληφθεί. Ειδικότερα και για όποιες περιπτώσεις υπάρχουν εξασφαλίσεις, η Εταιρεία προβαίνει σε δημιουργία πρόβλεψης επισφάλειας σε ποσοστό μικρότερο του 100% της απαίτησης ανάλογα την περίπτωση. Οι εκτιμήσεις εμπεριέχουν βαθμό υποκειμενικότητας και απαιτούν την κρίση της Διοίκησης.

(γ) Εκτίμηση απομείωσης μη χρηματοοικονομικών περιουσιακών στοιχείων

Η Εταιρεία εξετάζει ετησίως εάν τα μη χρηματοοικονομικά περιουσιακά της στοιχεία έχουν υποστεί οποιαδήποτε απομείωση, σύμφωνα με τη λογιστική πρακτική. Τα ανακτήσιμα ποσά των μονάδων δημιουργίας χρηματοροών έχουν καθοριστεί με βάση την αξία σε χρήση (value in use). Αυτοί οι υπολογισμοί απαιτούν τη χρήση εκτιμήσεων.

(Τα ποσά παρουσιάζονται σε χιλιάδες Ευρώ εκτός εάν δηλώνεται διαφορετικά)

(δ) Συνταξιοδοτικά προγράμματα

Η παρούσα αξία των συνταξιοδοτικών παροχών βασίζεται σε έναν αριθμό παραγόντων που προσδιορίζονται με τη χρήση αναλογιστικών μεθόδων και παραδοχών. Μία τέτοια αναλογιστική παραδοχή είναι και το επιτόκιο προεξόφλησης που χρησιμοποιείται για τον υπολογισμό του κόστους της παροχής.

Η Εταιρεία καθορίζει το κατάλληλο επιτόκιο προεξόφλησης στο τέλος κάθε χρήσης. Αυτό ορίζεται ως το επιτόκιο το οποίο θα έπρεπε να χρησιμοποιηθεί ώστε να προσδιοριστεί η παρούσα αξία των μελλοντικών ταμειακών ροών, οι οποίες αναμένεται να απαιτηθούν για την κάλυψη των υποχρεώσεων των συνταξιοδοτικών προγραμμάτων. Για τον καθορισμό του κατάλληλου επιτόκιο προεξόφλησης, η Εταιρεία χρησιμοποιεί το επιτόκιο των χαμηλού ρίσκου εταιρικών ομολογιών, τα οποία μετατρέπονται στο νόμισμα στο οποίο η υποχρέωση θα πληρωθεί, και των οποίων η ημερομηνία λήξης πλησιάζει εκείνη της σχετικής συνταξιοδοτικής υποχρέωσης.

Άλλες σημαντικές παραδοχές των υποχρεώσεων συνταξιοδοτικών παροχών βασίζονται μερικώς στις τρέχουσες συνθήκες αγοράς.

(ε) Προβλέψεις για επίδικες υποθέσεις

Η Εταιρεία έχει εκκρεμείς δικαστικές υποθέσεις. Η Διοίκηση αξιολογεί την έκβαση των υποθέσεων και, εάν υπάρχει πιθανότητα αρνητικής έκβασης τότε η Εταιρεία προβαίνει στο σχηματισμό των απαραίτητων προβλέψεων. Οι προβλέψεις, όπου απαιτούνται, υπολογίζονται με βάση την παρούσα αξία των εκτιμήσεων της διοίκησης για τη δαπάνη που θα χρειαστεί για την διευθέτηση των αναμενόμενων υποχρεώσεων κατά την ημερομηνία του Ισολογισμού. Η παρούσα αξία βασίζεται σε έναν αριθμό παραγόντων που απαιτεί την άσκηση κρίσης.

6. Λειτουργικοί τομείς

Για λόγους διοικητικής πληροφόρησης ο Όμιλος είναι οργανωμένος σε πέντε βασικούς επιχειρηματικούς τομείς:

- (1) Προϊόντα Πληροφορικής
- (2) Υπηρεσίες πληροφορικής
- (3) Ταχυδρομικές υπηρεσίες
- (4) Παραγωγή ενέργεια από ΑΠΕ (Ανανεώσιμες Πηγές Ενέργειας)
- (5) Διαχείριση ηλεκτρονικών συναλλαγών

Η διοίκηση παρακολουθεί τα οικονομικά αποτελέσματα του κάθε επιχειρηματικού τομέα ξεχωριστά. Οι ανωτέρω επιχειρηματικοί τομείς διοικούνται ανεξάρτητα μεταξύ τους. Οι λειτουργικοί τομείς παρουσιάζονται με τρόπο που συνάδει με την εσωτερική πληροφόρηση που παρέχεται στους επικεφαλής λήψης επιχειρηματικών αποφάσεων των τομέων. Οι επικεφαλείς λήψης των επιχειρηματικών αποφάσεων είναι υπεύθυνοι για την κατανομή των πόρων και την αξιολόγηση της απόδοσης των επιχειρηματικών τομέων.

Στα μη κατανομηθέντα περιλαμβάνεται κυρίως η δραστηριότητα της Εταιρείας.

Τα αποτελέσματα κατά τομέα για τους 6 μήνες έως 30 Ιουνίου 2020 και 30 Ιουνίου 2019 έχουν ως εξής:

1 Ιανουαρίου έως 30 Ιουνίου 2020

	Προϊόντα Πληροφορικής	Υπηρεσίες Πληροφορικής	Ταχυδρομικές Δραστηριότητες	Διαχείριση Ηλεκτρονικών Συναλλαγών	Παραγωγή Ενέργειας από ΑΠΕ	Μη κατανομηθέντα	Σύνολο Συνεχιζόμενες δραστηριότητες	Σύνολο
Συνολικές μεικτές πωλήσεις ανά τομέα	182.508	63.691	58.253	16.376	4.753	263	325.843	325.843
Εσωτερικές πωλήσεις μεταξύ τομέων	(19.956)	(946)	(810)	(29)	(166)	(8)	(21.916)	(21.916)
Σύνολο Πωλήσεων	162.551	62.745	57.443	16.346	4.587	255	303.927	303.927
Αποτελέσματα εκμετάλλευσης	4.117	2.272	6.833	1.496	2.735	693	18.147	18.147
Χρηματοοικονομικά (έξοδα) / έσοδα	(904)	(125)	(383)	(340)	(727)	(13)	(2.492)	(2.492)
Κέρδη προ φόρων	3.213	2.147	6.450	1.156	2.008	680	15.654	15.655
Φόρος εισοδήματος (Σημ. 19)								(4.141)
Καθαρά κέρδη/ (ζημιές) μετά φόρων								11.514

(Τα ποσά παρουσιάζονται σε χιλιάδες Ευρώ εκτός εάν δηλώνεται διαφορετικά)

1 Ιανουαρίου έως 30 Ιουνίου 2019

	Προϊόντα Πληροφορικής	Υπηρεσίες Πληροφορικής	Ταχυδρομικές Δραστηριότητες	Διαχείριση Ηλεκτρονικών Συναλλαγών	Παραγωγή Ενέργειας από ΑΠΕ	Μη καταμεληθέντα	Σύνολο
Συνολικές μεικτές πωλήσεις ανά τομέα	148.617	55.364	52.713	16.557	2.405	-	275.656
Εσωτερικές πωλήσεις μεταξύ τομέων	(15.937)	(629)	(739)	(89)	(84)	(1)	(17.478)
Σύνολο Πωλήσεων	132.681	54.735	51.974	16.468	2.321	(1)	258.178
Αποτελέσματα εκμετάλλευσης	3.604	1.727	7.133	3.248	1.063	444	17.218
Χρηματοοικονομικά (έξοδα) / έσοδα	(845)	(33)	(245)	(499)	(419)	(8)	(2.048)
Κέρδη / (Ζημιές) προ φόρων	2.760	1.694	6.887	2.749	644	436	15.170
Φόρος εισοδήματος (Σημ 19)							(4.559)
Καθαρά κέρδη / (ζημιές) μετά φόρων							10.611

Οι μεταβιβάσεις και οι συναλλαγές μεταξύ των τομέων πραγματοποιούνται με πραγματικούς εμπορικούς όρους και συνθήκες, σύμφωνα με αυτά που ισχύουν για συναλλαγές με τρίτους.

(Τα ποσά παρουσιάζονται σε χιλιάδες Ευρώ εκτός εάν δηλώνεται διαφορετικά)

7. Ενσώματες ακινητοποιήσεις

Ο ΟΜΙΛΟΣ

	Οικόπεδα & Κτίρια	Μεταφορικά μέσα & μηχανικός εξοπλισμός	Υπό κατασκευή κτίρια	Έπιπλα και εξαρτήματα	Σύνολο
Υπόλοιπο 1 Ιανουαρίου 2019	34.163	66.799	3.673	28.908	133.543
Εφαρμογή ΔΠΧΑ 16	-	(24.280)	-	-	(24.280)
Προσαρμοσμένο υπόλοιπο 1 Ιανουαρίου 2019	34.163	42.519	3.673	28.908	109.263
Προσθήκες	2.529	706	-	1.570	4.805
Πωλήσεις / διαγραφές	(406)	(1.934)	-	(5.079)	(7.419)
Αγορές θυγατρικών	2.032	17.916	-	55	20.003
Απομείωση	-	-	(700)	-	(700)
Ανακατανομές	-	(189)	-	(13)	(201)
Υπόλοιπο 31 Δεκεμβρίου 2019	38.318	59.018	2.973	25.441	125.750
Συσσωρευμένες αποσβέσεις					
Υπόλοιπο 1 Ιανουαρίου 2019	(10.922)	(33.250)	-	(23.831)	(68.003)
Εφαρμογή ΔΠΧΑ 16	-	14.980	-	-	14.980
Προσαρμοσμένο υπόλοιπο 1 Ιανουαρίου 2019	(10.922)	(18.270)	-	(23.831)	(53.023)
Αποσβέσεις	(549)	(3.733)	-	(1.643)	(5.925)
Πωλήσεις / διαγραφές	54	1.200	-	5.073	6.328
Αγορές θυγατρικών	(159)	(4.819)	-	(27)	(5.006)
Ανακατανομές	-	291	-	11	302
Υπόλοιπο 31 Δεκεμβρίου 2019	(11.575)	(25.332)	-	(20.417)	(57.325)
Αναπόσβεστη αξία στις 31 Δεκεμβρίου 2019	26.743	33.687	2.973	5.024	68.426
Υπόλοιπο 1 Ιανουαρίου 2020	38.318	59.018	2.973	25.441	125.750
Προσθήκες	3.359	743	-	1.336	5.437
Πωλήσεις / διαγραφές	-	(584)	-	(22)	(605)
Ανιστοφίη απομείωσης	-	673	-	-	673
Ανακατανομές	198	(185)	-	213	226
Υπόλοιπο 30 Ιουνίου 2020	41.874	59.665	2.973	26.969	131.481
Συσσωρευμένες αποσβέσεις					
Υπόλοιπο 1 Ιανουαρίου 2020	(11.575)	(25.332)	-	(20.417)	(57.325)
Αποσβέσεις	(274)	(2.062)	-	(856)	(3.191)
Πωλήσεις / διαγραφές	-	393	-	19	412
Ανακατανομές	(215)	(37)	-	28	(224)
Υπόλοιπο 30 Ιουνίου 2020	(12.065)	(27.037)	(0)	(21.226)	(60.329)
Αναπόσβεστη αξία στις 30 Ιουνίου 2020	29.810	32.628	2.973	5.743	71.152

(Τα ποσά παρουσιάζονται σε χιλιάδες Ευρώ εκτός εάν δηλώνεται διαφορετικά)

Η ΕΤΑΙΡΙΑ

	Οικόπεδα & Κτίρια	Μεταφορικά μέσα & μηχ/κός εξοπλισμός	Έπιπλα και εξαρτήματα	Σύνολο
Υπόλοιπο 1 Ιανουαρίου 2019	12.980	320	1.636	14.936
Προσθήκες	-	-	7	7
Πωλήσεις / διαγραφές	-	-	(1)	(1)
Υπόλοιπο 31 Δεκεμβρίου 2019	12.980	320	1.643	14.943
Συσσωρευμένες αποσβέσεις				
Υπόλοιπο 1 Ιανουαρίου 2019	(5.578)	(317)	(1.440)	(7.335)
Αποσβέσεις	(16)	(1)	(49)	(67)
Υπόλοιπο 31 Δεκεμβρίου 2019	(5.594)	(318)	(1.489)	(7.402)
Αναπόσβεστη αξία στις 31 Δεκεμβρίου 2019	7.385	2	153	7.541
Υπόλοιπο 1 Ιανουαρίου 2020	12.980	320	1.643	14.943
Προσθήκες	-	1	4	5
Υπόλοιπο 30 Ιουνίου 2020	12.980	321	1.647	14.948
Συσσωρευμένες αποσβέσεις				
Υπόλοιπο 1 Ιανουαρίου 2020	(5.594)	(318)	(1.489)	(7.402)
Αποσβέσεις	(8)	(1)	(8)	(17)
Υπόλοιπο 30 Ιουνίου 2020	(5.603)	(319)	(1.498)	(7.419)
Αναπόσβεστη αξία στις 30 Ιουνίου 2020	7.377	2	149	7.529

Ως αποτέλεσμα της πρώτης εφαρμογής του ΔΠΧΑ 16 (Μισθώσεις) επαναταξινομήθηκε, στην προηγούμενη χρήση, ποσό ευρώ 24.280 χιλ. κόστος κτήσης και ποσό ευρώ 14.980 χιλ. συσσωρευμένων αποσβέσεων από το κονδύλι των ενσωμάτων παγίων στο κονδύλι των υποχρεώσεων από μισθώσεις (Σημείωση 27). Τα ανωτέρω ποσά αφορούν σε αναπόσβεστο υπόλοιπο εξοπλισμού της θυγατρικής εταιρείας Cardlink που έχει αποκτηθεί μέσω χρηματοδοτικής μίσθωσης.

Τα εμπράγματα βάρη επί των παγίων της Εταιρείας και του Ομίλου αναφέρονται στην σημείωση 17 – Υφιστάμενα εμπράγματα βάρη.

8. Υπεραξία

	Ο ΟΜΙΛΟΣ	
	30/6/2020	31/12/2019
Υπόλοιπο στην αρχή της χρήσης	31.398	28.286
Προσθήκες	600	3.111
Υπόλοιπο στο τέλος της χρήσης	31.997	31.398

Το κονδύλι ποσού ευρώ 31.997 χιλ. της υπεραξίας, αφορά κατά το ποσό των ευρώ 4.932 χιλ. την οριστικά σχηματισθείσα υπεραξία εξαγοράς της εταιρείας «Rainbow A.E.» που απορροφήθηκε εντός του 2010 από την κατά 100% θυγατρική iSquare, κατά το ποσό των ευρώ 3.785 χιλ. τη σχηματισθείσα υπεραξία από την εξαγορά μειοψηφικών ποσοστών της θυγατρικής ACS, κατά το ποσό των ευρώ 16.820 χιλ. την οριστικά προσδιορισθείσα υπεραξία της εξαγορασθείσας εταιρείας Cardlink, και κατά συνολικό ποσό ευρώ 6.461 χιλ. προσωρινής και οριστικής υπεραξίας εξαγορών έμμεσων θυγατρικών εταιρειών που δραστηριοποιούνται στον κλάδο παραγωγής ενέργειας από ανανεώσιμες πηγές.

Το ποσό των ευρώ 600 χιλ. στην κλειόμενη περίοδο αφορά στην προσωρινή υπεραξία που προέκυψε από την ολοκλήρωση της εξαγοράς της έμμεσης θυγατρικής εταιρείας «Παλαιόμυλος Α.Ε.» (Σημείωση 28 - Επιχειρηματικές συνενώσεις)

(Τα ποσά παρουσιάζονται σε χιλιάδες Ευρώ εκτός εάν δηλώνεται διαφορετικά)

Ο Όμιλος κατά τη λήξη της προηγούμενης χρήσης προχώρησε με βάση το ΔΠΧΑ 3 (Συνενώσεις επιχειρήσεων) σε οριστικοποίηση των σχετικών υπεραξιών που αφορούσαν την απόκτηση εταιρειών που δραστηριοποιούνται στον τομέα παραγωγής ηλεκτρικής ενέργειας από ΑΠΕ. Η οριστικοποίηση των υπεραξιών περιγράφεται στην σημείωση 28 – Επιχειρηματικές συνενώσεις.

Η υπεραξία κατανέμεται στις μονάδες δημιουργίας ταμειακών ροών που προσδιορίζονται με βάση την περιοχή δραστηριοποίησης των επιχειρηματικών τομέων.

Η ανακτήσιμη αξία μιας μονάδας δημιουργίας ταμειακών ροών καθορίζεται σύμφωνα με υπολογισμό της αξίας χρήσης της (value in use). Ο υπολογισμός αυτός χρησιμοποιεί προβλέψεις ταμειακών ροών που προκύπτουν από οικονομικούς προϋπολογισμούς, οι οποίοι έχουν εγκριθεί από τη Διοίκηση και καλύπτουν πενταετή περίοδο.

Την προηγούμενη χρήση, οι κύριες παραδοχές που υιοθετήθηκαν από τη Διοίκηση για τον υπολογισμό των μελλοντικών ταμειακών ροών, προκειμένου να διενεργηθεί έλεγχος απομείωσης υπεραξίας στις μονάδες δημιουργίας ταμειακών ροών για τον τομέα της διανομής των προϊόντων Apple είναι οι εξής: Επιτόκιο αναγωγής σε παρούσα αξία 7,1%, Αύξηση πωλήσεων 3%, περιθώριο EBITDA 3,6% και Ρυθμός ανάπτυξης στο διηνεκές 1,5%. Σχετικά με τον τομέα των Ταχυδρομικών δραστηριοτήτων είναι : Επιτόκιο αναγωγής σε παρούσα αξία 7,1%, μεταβολή πωλήσεων +5%, περιθώριο EBITDA 14% και Ρυθμός ανάπτυξης στο διηνεκές 1,5%. Σχετικά με τον τομέα ηλεκτρονικών συναλλαγών είναι : Επιτόκιο αναγωγής σε παρούσα αξία 7,1%, μεταβολή πωλήσεων 4%, περιθώριο EBITDA 30% και Ρυθμός ανάπτυξης στο διηνεκές 1,5%. Σχετικά με τον τομέα παραγωγής ενέργειας από ανανεώσιμες πηγές είναι : Επιτόκιο αναγωγής σε παρούσα αξία 6,5%, μεταβολή πωλήσεων 0% και περιθώριο EBITDA 80%.

9. Λοιπά άυλα περιουσιακά στοιχεία

Ο ΟΜΙΛΟΣ

	Δικαιώματα βιομηχανικής ιδιοκτησίας	Λογισμικό & Λοιπά Άυλα Περιουσιακά Στοιχεία	Σύνολο
Υπόλοιπο 1 Ιανουαρίου 2019	22.313	20.834	43.148
Προσθήκες	-	1.893	1.893
Πωλήσεις	(739)	(286)	(1.025)
Αγορές θυγατρικών	12.776	-	12.776
Υπόλοιπο 31 Δεκεμβρίου 2019	34.350	22.441	56.792
Συσσωρευμένες αποσβέσεις			
Υπόλοιπο 1 Ιανουαρίου 2019	(17.610)	(16.460)	(34.071)
Αποσβέσεις	(879)	(1.801)	(2.679)
Πωλήσεις	739	286	1.025
Υπόλοιπο 31 Δεκεμβρίου 2019	(17.750)	(17.975)	(35.725)
Αναπόσβεστη αξία στις 31 Δεκεμβρίου 2019	16.600	4.467	21.067
Υπόλοιπο 1 Ιανουαρίου 2020	34.350	22.441	56.792
Προσθήκες	-	568	568
Υπόλοιπο 30 Ιουνίου 2020	34.350	23.010	57.361
Συσσωρευμένες αποσβέσεις			
Υπόλοιπο 1 Ιανουαρίου 2020	(17.750)	(17.975)	(35.725)
Αποσβέσεις	(119)	(1.183)	(1.302)
Υπόλοιπο 30 Ιουνίου 2020	(17.869)	(19.157)	(37.027)
Αναπόσβεστη αξία στις 30 Ιουνίου 2020	16.481	3.852	20.334

(Τα ποσά παρουσιάζονται σε χιλιάδες Ευρώ εκτός εάν δηλώνεται διαφορετικά)

Η ΕΤΑΙΡΕΙΑ

	Λογισμικό	Σύνολο
Υπόλοιπο 1 Ιανουαρίου 2019	46	46
Προσθήκες	2	2
Υπόλοιπο 31 Δεκεμβρίου 2019	47	47
Συσσωρευμένες αποσβέσεις		
Υπόλοιπο 1 Ιανουαρίου 2019	(25)	(25)
Αποσβέσεις	(16)	(16)
Υπόλοιπο 31 Δεκεμβρίου 2019	(42)	(42)
Αναπόσβεστη αξία στις 31 Δεκεμβρίου 2019	6	6
Υπόλοιπο 1 Ιανουαρίου 2020	47	47
Υπόλοιπο 30 Ιουνίου 2020	47	47
Συσσωρευμένες αποσβέσεις		
Υπόλοιπο 1 Ιανουαρίου 2020	(42)	(42)
Αποσβέσεις	(2)	(2)
Υπόλοιπο 30 Ιουνίου 2020	(44)	(44)
Αναπόσβεστη αξία στις 30 Ιουνίου 2020	4	4

Στον Όμιλο, το κονδύλι «αγορές θυγατρικών» ποσού ευρώ 12.776 χιλ. στην προηγούμενη χρήση αφορά στην κατανομή του τιμήματος εξαγοράς (PPA) θυγατρικών εταιρειών και παρουσιάζεται στην σημείωση 28 – Επιχειρηματικές συνενώσεις. Βάσει της κατανομής του τιμήματος εξαγοράς των θυγατρικών εταιρειών που περιγράφεται στη σημείωση αυτή, αναγνωρίστηκαν άυλα περιουσιακά στοιχεία σχετιζόμενα με δικαιώματα παραγωγής και πώλησης ηλεκτρικής ενέργειας από ΑΓΠΕ με ωφέλιμη ζωή 27 έτη από την έναρξη λειτουργίας των φωτοβολταϊκών σταθμών.

10. Επενδύσεις σε Ακίνητα

	Ο ΟΜΙΛΟΣ	
	30/06/2020	31/12/2019
Υπόλοιπο έναρξης	2.816	2.825
Μεταβολές	(5)	(10)
Υπόλοιπο στο τέλος της χρήσης	2.811	2.816

Το ανωτέρω ακίνητο με εύλογη αξία ύψους ευρώ 2.811 χιλ. αφορά στην εύλογη αξία οικοπέδου της θυγατρικής εταιρείας Uni Systems, στη Λεωφόρο Αθηνών. Το ανωτέρω οικόπεδο, η θυγατρική εταιρεία το είχε αγοράσει στη χρήση 2006 με αρχικό σκοπό την ανέγερση κτιρίου για την μετεγκατάσταση των γραφείων της. Στη χρήση 2007 αποφασίστηκε ότι δεν θα ανεγερθεί νέο κτίριο στο ανωτέρω οικόπεδο. Ως εκ τούτου, και δεδομένου ότι το οικόπεδο κατέχεται για μακροπρόθεσμη αύξηση της αξίας του παρά για βραχυπρόθεσμη πώληση και με βάση τις σχετικές διατάξεις του Δ.Λ.Π. 40 «Επενδύσεις σε ακίνητα», είχε μεταφερθεί από τα ενσώματα πάγια στις επενδύσεις σε ακίνητα σε προηγούμενες χρήσεις.

(Τα ποσά παρουσιάζονται σε χιλιάδες Ευρώ εκτός εάν δηλώνεται διαφορετικά)

11. Επενδύσεις σε θυγατρικές

	Η ΕΤΑΙΡΙΑ	
	30/6/2020	31/12/2019
Υπόλοιπο έναρξης	67.940	64.435
Προσθήκες	-	7.352
Μείωση μετοχικού κεφαλαίου θυγατρικών	(2.001)	(3.849)
Υπόλοιπο λήξεως	65.939	67.940

Το ποσό των ευρώ (2.001) χιλ. στην τρέχουσα περίοδο αφορά σε μείωση μετοχικού κεφαλαίου με επιστροφή μετρητών από την θυγατρική Uni Systems.

Το ποσό των ευρώ (3.849) χιλ. στην προηγούμενη χρήση αφορά κυρίως σε μείωση μετοχικού κεφαλαίου με επιστροφή μετρητών στην Εταιρεία από την θυγατρική Uni Systems κατά ποσό ευρώ 2.015 χιλ. και από την θυγατρική Info Quest Technologies κατά ποσό ευρώ 1.553 χιλ.. Το ποσό των ευρώ 7.352 χιλ. αφορά κυρίως σε αύξηση μετοχικού κεφαλαίου της θυγατρικής εταιρείας Quest Energy.

Τα ποσοστά συμμετοχής της Εταιρίας σε θυγατρικές έχουν ως εξής:

Επωνυμία	Χώρα εγκατάστασης	Κόστος κτήσης συμμετοχής	Απομείωση	Αξία στην κατάσταση χρηματοοικονομικής θέσης	% Ποσοστό συμμετοχής
30 Ιουνίου 2020					
UNISYSTEMS M.A.E.	Ελλάδα	62.931	(38.980)	23.951	100,00%
ACS M.A.E.	Ελλάδα	23.713	(21.345)	2.368	100,00%
ISQUARE M.A.E.	Ελλάδα	60	-	60	100,00%
QUEST ΕΝΕΡΓΕΙΑΚΗ ΚΤΗΜΑΤΙΚΗ Α.Ε.Β.Ε.	Ελλάδα	17.168	-	17.168	100,00%
QUEST on LINE M.A.E.	Ελλάδα	810	(810)	-	100,00%
INFO QUEST TECHNOLOGIES M.A.E.Β.Ε.	Ελλάδα	26.461	(13.431)	13.030	100,00%
ISTORM M.A.E.	Ελλάδα	3.157	-	3.157	100,00%
DIASIMO HOLDINGS LTD	Κύπρος	-	-	-	100,00%
CARDLINK A.E.	Ελλάδα	5.825	-	5.825	85,00%
Cardlink one A.E.	Ελλάδα	281	-	281	85,00%
Quest international SRL	Βέλγιο	100	-	100	100,00%
		140.505	(74.567)	65.939	

Επωνυμία	Χώρα εγκατάστασης	Κόστος κτήσης συμμετοχής	Απομείωση	Αξία στην κατάσταση χρηματοοικονομικής θέσης	% Ποσοστό συμμετοχής
31 Δεκεμβρίου 2019					
UNISYSTEMS M.A.E.	Ελλάδα	64.932	(38.980)	25.952	100,00%
ACS M.A.E.	Ελλάδα	23.713	(21.345)	2.368	100,00%
ISQUARE M.A.E.	Ελλάδα	60	-	60	100,00%
QUEST ΕΝΕΡΓΕΙΑΚΗ ΚΤΗΜΑΤΙΚΗ Α.Ε.Β.Ε.	Ελλάδα	17.168	-	17.168	100,00%
QUEST on LINE M.A.E.	Ελλάδα	810	(810)	-	100,00%
INFO QUEST TECHNOLOGIES M.A.E.Β.Ε.	Ελλάδα	26.461	(13.431)	13.030	100,00%
ISTORM M.A.E.	Ελλάδα	3.157	-	3.157	100,00%
DIASIMO HOLDINGS LTD	Κύπρος	-	-	-	100,00%
CARDLINK A.E.	Ελλάδα	5.825	-	5.825	85,00%
Cardlink one A.E.	Ελλάδα	281	-	281	85,00%
Quest international SRL	Βέλγιο	100	-	100	100,00%
		142.506	(74.567)	67.940	

(Τα ποσά παρουσιάζονται σε χιλιάδες Ευρώ εκτός εάν δηλώνεται διαφορετικά)

Με βάση τα προβλεπόμενα από τα Δ.Π.Χ.Α. σχετικά με τις αποτιμήσεις των θυγατρικών (ΔΛΠ 36 – Απομείωση αξίας περιουσιακών στοιχείων) οι συμμετοχές αποτιμήθηκαν στην χαμηλότερη αξία μεταξύ αξίας κήσεως και ανακτήσιμης αξίας. Η ανακτήσιμη αξία καθορίστηκε και κατά την λήξη της προηγούμενης χρήσης, από την αξία χρήσης η οποία υπολογίσθηκε με την μέθοδο των προβλεπόμενων προεξοφλημένων ταμειακών ροών (DCF) από χρηματοοικονομικούς προϋπολογισμούς του Ομίλου εγκεκριμένους από τη Διοίκηση όπου υπήρχε ένδειξη απομείωσης. Η Διοίκηση της Εταιρείας εκτιμά ότι δεν υπάρχουν περαιτέρω ενδείξεις απομείωσης της αξίας των θυγατρικών της και ότι αυτή προσεγγίζει την εύλογη.

Επιπρόσθετα των ανωτέρω, στις ενοποιημένες χρηματοοικονομικές καταστάσεις συμπεριλαμβάνονται οι έμμεσες θυγατρικές όπως παρατίθενται παρακάτω:

- Οι 100% θυγατρικές της ACS: GPS IKE που εδρεύει στην Ελλάδα και η ACS INVEST UK LIMITED με έδρα το Ηνωμένο Βασίλειο.
- Οι θυγατρικές της Quest Energy: «Αιολικό Πάρκο Βοιωτίας Αμαλία Α.Ε.» (θυγατρική 100%), «Αιολικό Πάρκο Βοιωτίας Μεγάλο Πλάι Α.Ε.» (θυγατρική 100%), Quest Αιολική Λιβαδίου Λάρισας Ε.Π.Ε.» (θυγατρική 98,77%), «Quest Αιολική Σερβίων Κοζάνης Μ.Ε.Π.Ε.» (θυγατρική 100%), «Quest Αιολική Διστόμου Μεγάλο Πλάι Ε.Π.Ε.» (θυγατρική 98,70%), «Quest Αιολική Σιδηροκάστρου Χορτερό Ε.Π.Ε.» (θυγατρική 98,67%), Ξυλάδες Ενεργειακή Α.Ε. (θυγατρική 99%) και Wind Sieben Α.Ε. (θυγατρική 100%), BETA SUNENERGIA KARVALI ΑΕ (θυγατρική 100%), ΦΩΣ ΕΝΕΡΓΕΙΑ ΚΑΒΑΛΑΣ ΑΕ (θυγατρική 100%), ΝΥΟΝΟ ΚΑΒΑΛΑ PHOTOPOWER ΑΕ (θυγατρική 100%), ΕΝΕΡΓΕΙΑ ΦΩΤΟΣ ΒΗΤΑ ΞΑΝΘΗΣ ΑΕ (θυγατρική 100%), PETROX SOLAR POWER ΑΕ (θυγατρική 100%), PHOTOPOWER ΕΥΜΙΡΙΟ ΒΕΤΑ ΑΕ (θυγατρική 100%), ΜΥΛΟΠΟΤΑΜΟΣ ΦΩΣ 2 ΑΕ (θυγατρική 100%) και η Adepio ltd (100% θυγατρική) με έδρα την Κύπρο.
- Η 100% θυγατρική της «Wind Sieben Α.Ε.» : «Ενεργειακή Μαρκοπούλου 2 Α.Ε.»
- Η 100% θυγατρική της «Adepio ltd» : «Quest Πύλου Μ Α.Ε.»
- Η 100% θυγατρική της «Quest Πύλου Μ Α.Ε.» : «Κυνηγός Α.Ε.»
- Η 100% θυγατρική της «Ξυλάδες Α.Ε.» : «Φωτοβολταικά Παλαιόμυλος Α.Ε.»
- Η 100% θυγατρική της Uni Systems.: «Unisystems Cyprus Ltd» και η 100% θυγατρική αυτής: «Unisystems Information technology Systems SLR», όπως μετονομάστηκε από «Quest Rom Systems Integration & Services Ltd», που εδρεύει στη Ρουμανία (100% θυγατρική).
- Η 100% θυγατρική της Unisystems Α.Ε.: «Unisystems Luxembourg S.à r.l.» με έδρα το Λουξεμβούργο.
- Η 100% θυγατρική της «iStorm Α.Ε.» : «iStorm Cyprus ltd» με έδρα την Κύπρο.
- Η 100% θυγατρική της «iSquare Α.Ε.» : «iQbility Μ.Ε.Π.Ε.».
- Η 100% θυγατρική της «Info Quest Technologies Α.Ε.Β.Ε.» : «Info Quest Technologies Cyprus LTD».

Με βάση συμφωνία μεταξύ των μετόχων της κατά 85% θυγατρικής εταιρείας Cardlink, οι μέτοχοι που αποτελούν τα δικαιώματα μειοψηφίας διατηρούν δικαίωμα αγοράς (call option) επιπλέον ποσοστού 20% του μετοχικού κεφαλαίου της θυγατρικής εταιρείας.

Όλες οι θυγατρικές (άμεσες και έμμεσες) της Εταιρείας καθώς και η μέθοδος ενοποίησής τους παρατίθενται επίσης και στην Σημείωση 23 (Ανέλεγκτες φορολογικά χρήσεις).

Δεν υπήρξαν άλλες σημαντικές μεταβολές στις επενδύσεις σε θυγατρικές της Εταιρείας κατά την διάρκεια της κλειόμενης περιόδου και της προηγούμενης χρήσης.

12. Επενδύσεις σε συγγενείς επιχειρήσεις

	Ο ΟΜΙΛΟΣ		Η ΕΤΑΙΡΙΑ	
	30/6/2020	31/12/2019	30/6/2020	31/12/2019
Υπόλοιπο έναρξης	173	173	-	-
Υπόλοιπο λήξεως	173	173	-	-

Σε επίπεδο Ομίλου περιλαμβάνεται η κατά 43,26% συμμετοχή της Εταιρείας στην εταιρεία «NUBIS Α.Ε.», και η κατά 20% συμμετοχή στην εταιρεία ACS Cyprus ltd καθώς και η κατά 40% συμμετοχή στην εταιρεία Parkmobile Hellas Α.Ε..

(Τα ποσά παρουσιάζονται σε χιλιάδες Ευρώ εκτός εάν δηλώνεται διαφορετικά)

13. Χρηματοοικονομικά περιουσιακά στοιχεία επιμετρούμενα σε εύλογη αξία μέσω της Κατάστασης Αποτελεσμάτων

	Ο ΟΜΙΛΟΣ		Η ΕΤΑΙΡΙΑ	
	30/6/2020	31/12/2019	30/6/2020	31/12/2019
Στην αρχή της χρήσης	7.373	8.447	3.470	3.992
Προσθήκες	57	360	-	-
Πωλήσεις / διαγραφές	-	(423)	-	(423)
Αναπροσαρμογές στην εύλογη αξία	(453)	(1.012)	-	(100)
Λοιπά	-	2	-	2
Στο τέλος της χρήσης	6.978	7.373	3.470	3.470

	Ο ΟΜΙΛΟΣ		Η ΕΤΑΙΡΙΑ	
	30/6/2020	31/12/2019	30/6/2020	31/12/2019
Μη κυκλοφορούν ενεργητικό	4.202	4.145	3.452	3.452
Κυκλοφορούν ενεργητικό	2.774	3.226	18	17
	6.977	7.373	3.470	3.470

Τα χρηματοοικονομικά περιουσιακά στοιχεία σε εύλογη αξία μέσω της Κατάστασης των Αποτελεσμάτων περιλαμβάνουν μη εισηγμένες ή εισηγμένες μετοχές στο Χρηματιστήριο Αθηνών και ομόλογα. Η εύλογη αξία τους προσδιορίζεται από τις δημοσιευμένες τιμές προσφοράς που ισχύουν κατά την ημερομηνία κατάρτισης των χρηματοοικονομικών καταστάσεων. Η εύλογη αξία των μη εισηγμένων μετοχών προσδιορίζεται με τη χρήση τεχνικών αποτίμησης και παραδοχών που στηρίζονται σε δεδομένα της αγοράς κατά την ημερομηνία της οικονομικής πληροφόρησης.

Η Εταιρεία στο τέλος της προηγούμενης χρήσης έχει προβεί σε επανεκτίμηση των ως άνω αξιών με την μέθοδο των προεξοφλημένων ταμειακών ροών.

Το υπόλοιπο των ευρώ 6.978 χιλ. στον Όμιλο αφορά κατά κύριο λόγο σε επενδύσεις σε ομόλογα της θυγατρικής εταιρείας ACS και σε επένδυση της Εταιρείας στην εταιρεία ΤΕΚΑ Α.Ε..

14. Μετοχικό κεφάλαιο

	Αριθμός μετοχών	Κοινές μετοχές	Υπέρ το άρτιο	Σύνολο
Υπόλοιπο 1 Ιανουαρίου 2019	11.913.632	3.574	106	3.680
Μείωση μετοχικού κεφαλαίου	-	(5.004)	-	(5.004)
Αύξηση μετοχικού Κεφαλαίου	-	2.859	-	2.859
Διάσπαση / split	23.827.264	-	-	-
Υπόλοιπο 31 Δεκεμβρίου 2019	35.740.896	1.430	106	1.535
Υπόλοιπο 1 Ιανουαρίου 2020	35.740.896	1.430	106	1.535
Υπόλοιπο 30 Ιουνίου 2020	35.740.896	1.430	106	1.535

(Τα ποσά παρουσιάζονται σε χιλιάδες Ευρώ εκτός εάν δηλώνεται διαφορετικά)

Προηγούμενη χρήση

Η Τακτική Γενική Συνέλευση των μετόχων της Εταιρείας, που πραγματοποιήθηκε στις 25 Ιουνίου 2019, αποφάσισε, μεταξύ άλλων, τη μείωση της ονομαστικής αξίας της μετοχής από 0,30 Ευρώ σε 0,10 Ευρώ και την ταυτόχρονη αύξηση του συνολικού αριθμού των μετοχών από 11.913.632 σε 35.740.896 κοινές ονομαστικές μετά ψήφου μετοχές (split) και διανομή δωρεάν μετοχών στους Μετόχους με αναλογία αντικατάστασης 3 νέες προς 1 παλαιά. Οι νέες 23.827.264 μετοχές διανεμήθηκαν δωρεάν στους μετόχους της Εταιρείας. Μετά την ως άνω εταιρική μεταβολή, το μετοχικό κεφάλαιο της Εταιρείας ανήλθε στο ύψος των 3.574.089,60 Ευρώ, διαιρούμενο σε 35.740.896 κοινές ονομαστικές μετά ψήφου μετοχές, ονομαστικής αξίας μετοχής 0,10 Ευρώ.

Η Έκτακτη Γενική Συνέλευση των Μετόχων της 15/10/2019 αποφάσισε την αύξηση του μετοχικού κεφαλαίου της εταιρείας κατά το ποσό των ευρώ 2.859.271,68 με αύξηση της ονομαστικής αξίας κάθε μετοχής κατά ευρώ 0,08 (από ευρώ 0,10 σε ευρώ 0,18) με κεφαλαιοποίηση τμήματος του υπερβάλλοντος του υποχρεωτικού τακτικού αποθεματικού και την ταυτόχρονη μείωση του μετοχικού κεφαλαίου της Εταιρείας κατά ευρώ 5.003.725,44 με μείωση της ονομαστικής αξίας κάθε μετοχής κατά ευρώ 0,14 (από ευρώ 0,18 σε ευρώ 0,04) με σκοπό την επιστροφή κεφαλαίου με μετρητά στους μετόχους του ευρώ 5.003.725,44 ήτοι 0,14 ευρώ ανά μετοχή. Μετά την ανωτέρω αύξηση και μείωση, το μετοχικό κεφάλαιο διαμορφώθηκε σε ευρώ 1.429.635,84 και διαιρείται σε 35.740.896 άυλες κοινές ονομαστικές μετοχές ονομαστικής αξίας ευρώ 0,04 η κάθε μία.

Κατά τη λήξη της κλειόμενης περιόδου η Εταιρεία κατείχε 22.082 ίδιες μετοχές που αντιπροσωπεύουν το 0,06% του μετοχικού κεφαλαίου της με μέση τιμή κτήσης € 6,64 ανά μετοχή.

15. Δανεισμός

	Ο ΟΜΙΛΟΣ		Η ΕΤΑΙΡΙΑ	
	30/06/2020	31/12/2019	30/06/2020	31/12/2019
Μακροπρόθεσμος δανεισμός				
Τραπεζικά δάνεια	2.413	2.751	-	-
Ομολογιακό Δάνειο	14.901	5.354	-	-
Σύνολο μακροπρόθεσμων δανείων	17.312	8.105	-	-
Βραχυπρόθεσμα δάνεια				
Τραπεζικά δάνεια	33.801	39.638	-	-
Ομολογιακό Δάνειο	1.575	1.325	-	-
Άλλα δάνεια (Factoring)	1.532	1.357	-	-
Σύνολο βραχυπρόθεσμων δανείων	36.909	42.320	-	-
Σύνολο δανείων	54.222	50.425	-	-

Σύμφωνα με το ΔΠΧΑ 16 (Μισθώσεις) το υπόλοιπο των υποχρεώσεων από χρηματοδοτικές μισθώσεις που αφορά χρηματοδοτική μίσθωση εξοπλισμού της θυγατρικής εταιρείας Cardlink A.E., έχει ταξινομηθεί στην σημείωση 27 – Υποχρεώσεις από μισθώσεις.

Ο Όμιλος έχει εγκεκριμένες γραμμές χρηματοδότησης με πιστωτικά ιδρύματα ύψους ευρώ 150 εκατ. και η Εταιρεία ύψους ευρώ 0,5 εκατ. Η εύλογη αξία των δανείων προσεγγίζει τη λογιστική τους αξία.

Η μεταβολή του δανεισμού του Ομίλου έχει ως εξής:

	Ο ΟΜΙΛΟΣ		Η ΕΤΑΙΡΙΑ	
	30/6/2020	31/12/2019	30/6/2020	31/12/2019
Υπόλοιπο έναρξης	50.425	37.441	-	-
Εξοφλήσεις δανείων	(6.220)	(3.821)	-	-
Εισπράξεις από δάνεια	10.017	20.511	-	-
Εφαρμογή ΔΠΧΑ 16	-	(10.338)	-	-
Εξαγορά θυγατρικών	-	6.631	-	-
Υπόλοιπο λήξεως	54.222	50.425	-	-

(Τα ποσά παρουσιάζονται σε χιλιάδες Ευρώ εκτός εάν δηλώνεται διαφορετικά)

Η Εταιρεία και ο Όμιλος δεν εκτίθενται σε συναλλαγματικό κίνδυνο διότι το σύνολο των δανείων της Εταιρείας και του Ομίλου κατά το Α' Εξάμηνο 2020 ήταν σε Ευρώ.

Ο μακροπρόθεσμος δανεισμός αναλύεται ως εξής ως προς την ληκτότητα :

	Ο ΟΜΙΛΟΣ		Η ΕΤΑΙΡΙΑ	
	30/06/2020	31/12/2019	30/06/2020	31/12/2019
Μεταξύ 1 και 2 ετών	2.779	2.932	-	-
Μεταξύ 2 και 3 ετών	8.100	711	-	-
Μεταξύ 3 και 5 ετών	6.434	4.462	-	-
Πάνω από 5 έτη	-	-	-	-
	17.313	8.105	-	-

Η Εταιρεία είναι εκτεθειμένη στις διακυμάνσεις των επιτοκίων που επικρατούν στην αγορά και τα οποία επηρεάζουν την χρηματοοικονομική της θέση και τις ταμειακές της ροές. Το κόστος δανεισμού δύναται να αυξάνεται ή να μειώνεται ως αποτέλεσμα τέτοιων διακυμάνσεων.

Ομολογιακά δάνεια

Cardlink A.E.

Η Cardlink στις 25 Νοεμβρίου 2015 σύναψε Ομολογιακό Δάνειο με την Alpha Bank ποσού ευρώ 6.750 χιλ. με συνολικό ετήσιο επιτόκιο 4,25%. Η αποπληρωμή του δανείου γίνεται σε 13 τριμηνιαίες δόσεις αρχής γενομένης την 30/6/2017 με ποσό ευρώ 300 χιλ. και η τελευταία δόση αποπληρώθηκε βάσει του πλάνου αποπληρωμών στις 30/6/2020 με ποσό ευρώ 663 χιλ.

Η Cardlink στις 8 Μαΐου 2015 σύναψε Μακροπρόθεσμο Δάνειο με την Eurobank ποσού ευρώ 2.740 χιλ. με συνολικό ετήσιο επιτόκιο 4,65%. Η αποπληρωμή του δανείου πραγματοποιείται σε 12 τριμηνιαίες δόσεις αρχής γενομένης την 11/8/2017 με ποσό ευρώ 228 χιλ. και η τελευταία (12η δόση) θα αποπληρωθεί βάσει του πλάνου αποπληρωμών στις 11 Μαΐου 2020 με ποσό ευρώ 228 χιλ..

Η Cardlink στις 13 Δεκεμβρίου 2019 σύναψε Ομολογιακό Δάνειο με την Alpha Bank ποσού ευρώ 10.000 χιλ. με συνολικό ετήσιο επιτόκιο 3M Euribor+ 3,3%. Η αποπληρωμή του δανείου γίνεται σε 6 εξαμηνίες δόσεις αρχής γενομένης την 16/6/2022 με ποσό ευρώ 1,666 χιλ. και η τελευταία δόση θα αποπληρωθεί βάσει του πλάνου αποπληρωμών στις 16/12/2024 με ποσό ευρώ 1,666 χιλ.

Wind Sieben Βοιωτίας Ενεργειακή Μ.Α.Ε.

Η θυγατρική εταιρεία Wind Sieben Βοιωτίας Ενεργειακή Μ.Α.Ε. στις 24 Απριλίου 2019 σύναψε Ομολογιακό Δάνειο με την Alpha Bank ποσού ευρώ 3.500 χιλ. με συνολικό ετήσιο επιτόκιο 3,9%. Η αποπληρωμή του δανείου γίνεται σε 26 τριμηνιαίες δόσεις αρχής γενομένης την 30/6/2019 με ποσό ευρώ 111 χιλ. και η τελευταία δόση θα αποπληρωθεί βάσει του πλάνου αποπληρωμών στις 30/6/2025 με ποσό ευρώ 334 χιλ..

ΑΝΩΝΥΜΗ ΤΟΥΡΙΣΤΙΚΗ ΓΕΡΓΙΚΗ ΚΑΤΑΣΚΕΥΑΣΤΙΚΗ ΕΤΑΙΡΕΙΑ ΚΥΝΗΓΟΣ Α.Ε.

Η θυγατρική εταιρεία ΑΝΩΝΥΜΗ ΤΟΥΡΙΣΤΙΚΗ ΓΕΡΓΙΚΗ ΚΑΤΑΣΚΕΥΑΣΤΙΚΗ ΕΤΑΙΡΕΙΑ ΚΥΝΗΓΟΣ Α.Ε. στις 18 Δεκεμβρίου 2013 σύναψε Ομολογιακό Δάνειο με την ΕΘΝΙΚΗ ΤΡΑΠΕΖΑ ΑΕ ποσού ευρώ 11.116 χιλ. με συνολικό ετήσιο επιτόκιο 3,3%. Η αποπληρωμή του δανείου γίνεται σε 23 εξαμηνιαίες δόσεις αρχής γενομένης την 31/12/2015.

16. Ενδεχόμενες υποχρεώσεις και απαιτήσεις

Ο Όμιλος και η Εταιρεία έχει ενδεχόμενες υποχρεώσεις και απαιτήσεις σε σχέση με τράπεζες, λοιπές εγγυήσεις και άλλα θέματα που προκύπτουν στα πλαίσια της συνήθους δραστηριότητάς της από τις οποίες δεν αναμένεται να προκύψουν σημαντικές επιπλέον επιβαρύνσεις.

Οι ενδεχόμενες υποχρεώσεις αναλύονται ως εξής:

(Τα ποσά παρουσιάζονται σε χιλιάδες Ευρώ εκτός εάν δηλώνεται διαφορετικά)

	Ο ΟΜΙΛΟΣ		Η ΕΤΑΙΡΙΑ	
	30/06/2020	31/12/2019	30/06/2020	31/12/2019
Εγγυητικές καλής εκτέλεσης	8.506	5.707	-	-
Εγγυητικές για συμμετοχή σε διαγωνισμούς	3.123	1.792	-	-
Εγγυητικές για προκαταβολές	1.584	1.038	-	-
Εγγυήσεις σε τράπεζες για λογαριασμό θυγατρικών	47.290	47.290	47.290	47.290
Εγγυήσεις σε προμηθευτές για λογαριασμό θυγατρικών	8.975	13.975	8.975	13.975
Λοιπά	10.031	9.287	-	-
	79.509	79.089	56.265	61.265

Επιπλέον σημειώνονται τα εξής:

Οι φορολογικές υποχρεώσεις του Ομίλου δεν έχουν καταστεί οριστικές αφού παραμένουν ανέλεγκτες προηγούμενες φορολογικές χρήσεις.

Η Σημείωση 23 παρουσιάζει τις ανέλεγκτες φορολογικά χρήσεις για κάθε θυγατρική εταιρία του Ομίλου.

Τμήμα δανεισμού των θυγατρικών εταιριών του Ομίλου είναι εξασφαλισμένος και με εγγυήσεις που έχει παράσχει η Εταιρεία.

Επιπρόσθετα υπάρχουν διάφορες δικαστικές υποθέσεις εταιριών του Ομίλου από τις οποίες η Διοίκηση εκτιμά ότι δεν αναμένεται να προκύψουν σημαντικές επιπλέον επιβαρύνσεις.

17. Υφιστάμενα εμπράγματα βάρη

Κατά τη λήξη της κλειόμενης περιόδου υπάρχουν τα ακόλουθα εμπράγματα βάρη επί κινητών εταιρείας του Ομίλου :

1. Για την εταιρεία «Ξυλάδες Ενεργειακή Α.Ε.» έχει συναφθεί η από 11 Μαΐου 2012 Σύμβαση Χρεωλυτικού Δανείου με την Eurobank, ύψους ευρώ 2.548 χιλ. προς κάλυψη της οποίας έχει συναφθεί η από 23 Ιουλίου 2012 Σύμβαση Πλασματικού Ενεχύρου επί Κινητών (ν. 2844/2000), η οποία έχει καταχωρισθεί/δημοσιευθεί στο ενεχυροφυλακείο Αθηνών, βάσει της οποίας έχει ενεχυριαστεί ο πάγιος εξοπλισμός της εν λόγω εταιρείας.

2 Για την εταιρεία «ΓΟΥΙΝΤ ΖΗΜΠΙΕΝ ΒΟΙΩΤΙΑ ΕΝΕΡΓΕΙΑΚΗ ΑΕ» έχει συναφθεί η από 9 Μαρτίου 2012 Σύμβαση Χρεωλυτικού Δανείου με την Εμπορική Τράπεζα Ελλάδος ΑΕ (νυν ALPHA BANK) ύψους ευρώ 3.500 χιλ προς κάλυψη της οποίας έχουν συναφθεί οι κάτωθι συμβάσεις εξασφάλισης:

2.α Η από 11 Μαΐου 2012 Σύμβαση Παροχής Ενεχύρου επί Κινητών (ν. 2844/2000), η οποία έχει καταχωρισθεί/δημοσιευθεί στο ενεχυροφυλακείο Αθηνών, βάσει της οποίας έχει ενεχυριαστεί ο πάγιος εξοπλισμός της εν λόγω εταιρείας και 2.β Η από 13 Μαΐου 2012 Σύμβαση Παροχής Ενεχύρου επί Χρεογράφων.

3. Για την εταιρεία «ΦΩΣ ΕΝΕΡΓΕΙΑ ΚΑΒΑΛΑΣ ΑΕ» έχει συναφθεί η από 20 Ιανουαρίου 2012 Σύμβαση Χρεωλυτικού Δανείου με την Τράπεζα Πειραιώς ΑΕ ύψους ευρώ 1.250χιλ., προς κάλυψη της οποίας έχει συναφθεί η από 28 Ιανουαρίου 2013 Σύμβαση Παροχής Ενεχύρου επί Χρεογράφων.

4. Για την εταιρεία «ΜΥΛΟΠΟΤΑΜΟΣ ΦΩΣ 2 ΑΕ» έχει συναφθεί η από 20 Ιανουαρίου 2012 Σύμβαση Χρεωλυτικού Δανείου με την Τράπεζα Πειραιώς ΑΕ ύψους ευρώ 1.250χιλ., προς κάλυψη της οποίας έχει συναφθεί η από 28 Ιανουαρίου 2013 Σύμβαση Παροχής Ενεχύρου επί Χρεογράφων.

5. Για την εταιρεία «ΕΝΕΡΓΕΙΑ ΦΩΤΟΣ ΒΗΤΑ ΞΑΝΘΗΣ ΑΕ» έχει συναφθεί η από 20 Ιανουαρίου 2012 Σύμβαση Χρεωλυτικού Δανείου με την Τράπεζα Πειραιώς ΑΕ ύψους ευρώ 1.250χιλ., προς κάλυψη της οποίας έχει συναφθεί η από 28 Ιανουαρίου 2013 Σύμβαση Παροχής Ενεχύρου επί Χρεογράφων.

6. Για την εταιρεία «ΡΗΟΤΤΟPOWER ΕΥΜΙΡΙΟ ΒΕΤΑ ΑΕ» έχει συναφθεί η από 20 Ιανουαρίου 2012 Σύμβαση Χρεωλυτικού Δανείου με την Τράπεζα Πειραιώς ΑΕ ύψους ευρώ 1.250χιλ., προς κάλυψη της οποίας έχει συναφθεί η από 28 Ιανουαρίου 2013 Σύμβαση Παροχής Ενεχύρου επί Χρεογράφων.

7. Για την εταιρεία «PETROX SOLAR POWER ΑΕ» έχει συναφθεί η από 20 Ιανουαρίου 2012 Σύμβαση Χρεωλυτικού Δανείου με την Τράπεζα Πειραιώς ΑΕ ύψους ευρώ 1.250χιλ., προς κάλυψη της οποίας έχει συναφθεί η από 28 Ιανουαρίου 2013 Σύμβαση Παροχής Ενεχύρου επί Χρεογράφων.

(Τα ποσά παρουσιάζονται σε χιλιάδες Ευρώ εκτός εάν δηλώνεται διαφορετικά)

8. Για την εταιρεία «NUOVO KAVALA PHOTTOPOWER AE» έχει συναφθεί η από 20 Ιανουαρίου 2012 Σύμβαση Χρεωλυτικού Δανείου με την Τράπεζα Πειραιώς ΑΕ ύψους ευρώ 1.250χιλ., προς κάλυψη της οποίας έχει συναφθεί η από 28 Ιανουαρίου 2013 Σύμβαση Παροχής Ενεχύρου επί Χρεογράφων.

9. Για την εταιρεία «BETA SUNENERGIA KARVALI AE» έχει συναφθεί η από 20 Ιανουαρίου 2012 Σύμβαση Χρεωλυτικού Δανείου με την Τράπεζα Πειραιώς ΑΕ ύψους ευρώ 1.250χιλ., προς κάλυψη της οποίας έχει συναφθεί η από 28 Ιανουαρίου 2013 Σύμβαση Παροχής Ενεχύρου επί Χρεογράφων.

10. Για την εταιρεία «ENERΓΕΙΑΚΗ ΜΑΡΚΟΠΟΥΛΟΥ 2 ΑΕ» έχει συναφθεί η από 1 Απριλίου 2013 Σύμβαση Χρεωλυτικού Δανείου με την ALPHA ΤΡΑΠΕΖΑ ΑΕ ύψους ευρώ 470χιλ., προς κάλυψη της οποίας έχει συναφθεί η από 20 Φεβρουαρίου 2014 Σύμβαση Παροχής Ενεχύρου επί Χρεογράφων.

11. Για την εταιρεία «Quest Πύλου Ενεργειακή Μονοπρόσωπη ΑΕ» έχει συναφθεί η από 25 Ιουλίου 2019 Σύμβαση Πίστωσης με Ανοικτό Αλληλόχρεο Λογαριασμό με την ΕΘΝΙΚΗ ΤΡΑΠΕΖΑ ΑΕ ύψους ευρώ 15.000χιλ., προς κάλυψη της οποίας έχει συναφθεί μεταξύ άλλων εξασφαλιστικών συμβάσεων και η από 25 Ιουλίου 2019 Σύμβαση Παροχής Ενεχύρου επί μετοχών.

12. Για την εταιρεία «ΑΝΩΝΥΜΗ ΤΟΥΡΙΣΤΙΚΗ ΓΕΩΡΓΙΚΗ ΚΑΤΑΣΚΕΥΑΣΤΙΚΗ ΕΤΑΙΡΕΙΑ ΚΥΝΗΓΟΣ ΑΕ» έχει συναφθεί η από 18 Δεκεμβρίου 2013 Σύμβαση Χρεωλυτικού Δανείου με την ΕΘΝΙΚΗ ΤΡΑΠΕΖΑ ΑΕ ύψους ευρώ 12.766χιλ., προς κάλυψη της οποίας έχει συναφθεί μεταξύ άλλων εξασφαλιστικών συμβάσεων η από 30 Μαρτίου 2015 Σύμβαση Παροχής Ενεχύρου επί χρεογράφων.

Τμήμα του δανεισμού των θυγατρικών εταιρειών του Ομίλου είναι εξασφαλισμένος με εγγυήσεις που έχει παράσχει η Εταιρεία.

18. Ανειλημμένες υποχρεώσεις

Κεφαλαιουχικές υποχρεώσεις

Κατά την ημερομηνία σύνταξης της ενδιάμεσης συνοπτικής χρηματοοικονομικής πληροφόρησης δεν υφίστανται σημαντικές κεφαλαιουχικές δαπάνες που έχουν αναληφθεί αλλά δεν έχουν εκτελεσθεί για τον Όμιλο.

19. Φόρος Εισοδήματος

Ο φόρος εισοδήματος της Εταιρείας και του Ομίλου την περίοδο μέχρι την 30 Ιουνίου 2020 και 30 Ιουνίου 2019 ήταν :

	Ο ΟΜΙΛΟΣ		Η ΕΤΑΙΡΙΑ	
	01/01/2020-30/6/2020	01/01/2019-30/6/2019	01/01/2020-30/6/2020	01/01/2019-30/6/2019
Τρέχων φόρος χρήσης	(5.531)	(5.417)	(52)	-
Αναβαλλόμενος φόρος	1.389	858	(23)	10
Σύνολο	(4.141)	(4.559)	(75)	10

Σχετικά με τις θυγατρικές της Εταιρείας που είναι εγκατεστημένες στο εξωτερικό, για τον υπολογισμό της τρέχουσας φορολογικής επιβάρυνσης εφαρμόζονται οι τοπικοί φορολογικοί συντελεστές. Ο φόρος επί των κερδών προ φόρων της Εταιρείας διαφέρει από το θεωρητικό ποσό το οποίο θα προέκυπτε εάν χρησιμοποιούσαμε τον μέσο σταθμικό φορολογικό συντελεστή της χώρας προέλευσης της κάθε εταιρείας.

Σύμφωνα με τον νόμο 4646/2019, ο συντελεστής φορολογίας εισοδήματος νομικών προσώπων στην Ελλάδα μειώθηκε σε 24% από τη χρήση 2019 και εφεξής.

20. Μερίσματα

Η Τακτική Γενική Συνέλευση των Μετόχων της 26/06/2020 αποφάσισε την αύξηση του μετοχικού κεφαλαίου της Εταιρείας κατά το ποσό των ευρώ 5.361 χιλ. με αύξηση της ονομαστικής αξίας κάθε μετοχής κατά ευρώ 0,15 (από ευρώ 0,04 σε ευρώ 0,19) με κεφαλαιοποίηση τμήματος του υπερβάλλοντος του υποχρεωτικού τακτικού αποθεματικού και την ταυτόχρονη μείωση του μετοχικού κεφαλαίου της Εταιρείας κατά ευρώ 5.361 χιλ. με μείωση της ονομαστικής αξίας κάθε μετοχής κατά ευρώ 0,15 (από ευρώ 0,19 σε ευρώ 0,04). Με βάση τις διατάξεις της ΠΟΛ.1042/26.1.2015 εξομοιώνεται με διανομή ποσού τελικού καθαρού μερίσματος των € 0,15 ανά μετοχή, ήτοι € 0,1579 υποκείμενο σε παρακράτηση φόρου 5%, σύμφωνα με το άρθρο 24 του Νόμου 4646/2019 όπως ισχύει σήμερα. Επιπλέον για τους μετόχους που δεν υπόκεινται στην ως άνω παρακράτηση, η εταιρεία προέβη μετά την λήξη της κλειόμενης περιόδου σε επιπλέον ισόποση με την ως άνω παρακράτηση του 5% χρηματική διανομή μέσω των χειριστών τους.

(Τα ποσά παρουσιάζονται σε χιλιάδες Ευρώ εκτός εάν δηλώνεται διαφορετικά)

21. Συναλλαγές με συνδεδεμένα μέρη

Οι συναλλαγές με τα συνδεδεμένα μέρη έχουν ως εξής:

	Ο ΟΜΙΛΟΣ		Η ΕΤΑΙΡΙΑ	
	1/1/2020 έως 30/6/2020	1/1/2019 έως 30/6/2019	1/1/2020 έως 30/6/2020	1/1/2019 έως 30/6/2019
i) Πωλήσεις				
Πωλήσεις αγαθών προς:	1.536	2.396	-	-
-Λοιπές συνδεδεμένες	1.536	2.396	-	-
Πωλήσεις υπηρεσιών προς:	622	766	765	542
-Unisystems Group	-	-	304	255
-Info Quest Technologies	-	-	106	133
-ACS	-	-	147	42
-iStorm	-	-	9	9
-iSquare	-	-	91	49
-Λοιπές άμεσες θυγατρικές	-	-	103	49
-Λοιπές έμμεσες θυγατρικές	-	11	-	-
-Λοιπές συνδεδεμένες	622	754	4	4
Μερίσματα	476	432	6.266	5.542
-ACS	-	-	4.290	4.000
-iSquare	-	-	1.500	1.002
-Λοιπές έμμεσες θυγατρικές	-	-	-	108
-Λοιπές συνδεδεμένες	476	432	476	432
	2.635	3.594	7.031	6.083
ii) Αγορές				
Αγορές αγαθών από:	-	-	-	-
-Λοιπές συνδεδεμένες	-	-	-	-
Αγορές υπηρεσιών από:	829	907	89	84
-Unisystems	-	-	31	17
-Info Quest Technologies	-	-	18	21
-Λοιπές έμμεσες θυγατρικές	-	24	-	-
-Λοιπές συνδεδεμένες	829	883	40	46
	829	907	89	85
iii) Παροχές προς τη Διοίκηση				
Αμοιβές μελών της διοίκησης	2.553	2.076	95	78
	2.553	2.076	95	78

(Τα ποσά παρουσιάζονται σε χιλιάδες Ευρώ εκτός εάν δηλώνεται διαφορετικά)

iv) Υπόλοιπα τέλους χρήσης που προέρχονται από πωλήσεις-αγορές αγαθών/υπηρεσιών/μερίσματα

	Ο ΟΜΙΛΟΣ		Η ΕΤΑΙΡΙΑ	
	30/6/2020	31/12/2019	30/6/2020	31/12/2019
Απαιτήσεις από:				
-Unisystems Group	-	-	2.149	94
-Info Quest Technologies	-	-	29	53
-ACS	-	-	4.320	7
-iSquare	-	-	1.519	10
-Λοιπές άμεσες θυγατρικές	-	-	725	9
-Λοιπές έμμεσες θυγατρικές		27	4	21
-Λοιπές συνδεόμενες	3.555	2.885	449	16
	3.555	2.912	9.194	210
Υποχρεώσεις προς :				
-Unisystems Group	-	-	2	-
-Info Quest Technologies	-	-	3	3
-ACS	-	-	13	-
-Λοιπές έμμεσες θυγατρικές		27	-	-
-Λοιπές συνδεόμενες	69	79	2	2
	69	105	21	6
v) Απαιτήσεις από διευθυντικά στελέχη και μέλη της διοίκησης	-	-	-	-
vi) Υποχρεώσεις προς τα διευθυντικά στελέχη και μέλη της διοίκησης	-	-	-	-

Οι υπηρεσίες από και προς συνδεδεμένα μέρη, καθώς και οι πωλήσεις και αγορές αγαθών, γίνονται σύμφωνα με τους τιμοκαταλόγους που ισχύουν για μη συνδεδεμένα μέρη.

Στο πλαίσιο της υιοθέτησης του ΔΠΧΑ 16, οι υποχρεώσεις από μισθώσεις του Ομίλου και της Εταιρείας με τα συνδεδεμένα μέρη αναλύονται ως εξής:

	Ο ΟΜΙΛΟΣ		Η ΕΤΑΙΡΙΑ	
	30/6/2020	31/12/2019	30/6/2020	31/12/2019
BriQ Properties Α.Ε.Α.Π.				
Υποχρεώσεις από μισθώσεις αρχικό υπόλοιπο	11.085	11.675	548	619
Πληρωμές μισθώσεων	(2.686)	(1.846)	(139)	(90)
Τροποποιήσεις συμβάσεων	1.461	802	71	(5)
Τόκοι μισθώσεων	662	454	34	23
Υποχρεώσεις από μισθώσεις τελικό υπόλοιπο	10.522	11.085	514	548

22. Κέρδη ανά μετοχή

Βασικά και μειωμένα

Τα βασικά και μειωμένα κέρδη/ (ζημιές) ανά μετοχή υπολογίζονται με διαίρεση του κέρδους/ (ζημιάς) που αναλογεί στους μετόχους της μητρικής, με τον σταθμισμένο μέσο αριθμό των κοινών μετοχών στην διάρκεια της περιόδου, εξαιρουμένων των ιδίων κοινών μετοχών που αγοράστηκαν από την επιχείρηση.

(Τα ποσά παρουσιάζονται σε χιλιάδες Ευρώ εκτός εάν δηλώνεται διαφορετικά)

Κέρδη/ (Ζημιές) από συνεχιζόμενες δραστηριότητες που αναλογούν στους μετόχους της μητρικής

Σταθμισμένος μέσος όρος του αριθμού μετοχών (σε χιλ. τεμάχια)

Βασικά και απομειωμένα κέρδη / (ζημιές) ανά μετοχή (Ευρώ ανά μετοχή)

Ο ΟΜΙΛΟΣ	
1/1/2020 έως 30/6/2020	1/1/2019 έως 30/6/2019
11.369	10.330
35.719	35.741
0,3183	0,2890

23. Ανέλεγκτες φορολογικά χρήσεις

Η Ελληνική φορολογική νομοθεσία και οι σχετικές διατάξεις υπόκεινται σε ερμηνεία από τις φορολογικές αρχές και τα διοικητικά δικαστήρια. Οι δηλώσεις φόρου εισοδήματος κατατίθενται σε ετήσια βάση. Τα κέρδη ή οι ζημιές που δηλώνονται για φορολογικούς σκοπούς παραμένουν προσωρινά έως ότου οι φορολογικές αρχές εξετάσουν τις φορολογικές δηλώσεις και τα βιβλία του φορολογούμενου, στιγμή κατά την οποία εκκαθαρίζονται και οι σχετικές φορολογικές υποχρεώσεις.

Οι ανέλεγκτες φορολογικά χρήσεις της Εταιρείας και των εταιρειών του Ομίλου είναι οι εξής:

Επωνυμία	Διεύθυνση διαδικτύου	Χώρα εγκατάστασης	Άμεσο ποσοστό συμμετοχής	Έμμεσο ποσοστό συμμετοχής	Μέθοδος ενοποίησης	Ανέλεγκτες Χρήσεις
** Quest Συμμετοχών Α.Ε.	www.quest.gr	-	-	-	-	2010 και 2014-2019
* Unisystems Α.Ε.	www.unisystems.com	Ελλάδα	100,00%	100,00%	Ολική	2010 και 2014-2019
- Unisystems Belgium S.A.	-	Βέλγιο	100,00%	100,00%	Ολική	2009-2019
- Parkmobile Hellas Α.Ε.	-	Ελλάδα	40,00%	40,00%	Καθαρή Θέση	2007-2019
Unisystems Cyprus Ltd	-	-	100,00%	100,00%	Ολική	2007-2019
- Unisystems Information Technology Systems SRL	-	Ρουμανία	100,00%	100,00%	Ολική	2007-2019
* ACS Α.Ε.	www.acscourier.net	Ελλάδα	100,00%	100,00%	Ολική	2010 και 2014-2019
- ACS UK Invest LTD	-	Ηνωμένο βασίλειο	100,00%	100,00%	Ολική	-
- GPS Postal Services Μονοπρόσωπη ΙΚΕ	www.genpost.gr	Ελλάδα	100,00%	100,00%	Ολική	-
- ACS Cyprus ltd	-	Ελλάδα	20,00%	20,00%	Καθαρή θέση	-
* Quest Ενέργειακή Κτηματική ΑΕΒΕ	www.questenergy.gr	Ελλάδα	100,00%	100,00%	Ολική	2010 και 2014-2019
- Αιολικό Πάρκο Βοιωτίας Αμαλία Α.Ε.	www.aioliko-amalia.gr	Ελλάδα	100,00%	100,00%	Ολική	2010 και 2014-2019
- Αιολικό Πάρκο Βοιωτίας Μεγάλο Πλάι Α.Ε.	www.aioliko-megaloplai.gr	Ελλάδα	100,00%	100,00%	Ολική	2010 και 2014-2019
- Quest Αιολική Λιβαδίου Λάρισας ΕΠΕ	www.questaioliki-livadii.gr	Ελλάδα	98,67%	98,67%	Ολική	2010 και 2014-2019
- Quest Αιολική Σερβίων Κοζάνης ΕΠΕ	www.questaioliki-servia.gr	Ελλάδα	98,67%	98,67%	Ολική	2010 και 2014-2019
- Quest Αιολική Διστόμου μεγάλο πλάι ΕΠΕ	www.questaioliki-megaloplai.gr	Ελλάδα	98,67%	98,67%	Ολική	2010 και 2014-2019
- Quest Αιολική Σιδηροκάστρου Χαρτερό ΕΠΕ	www.questaioliki-hortero.gr	Ελλάδα	98,67%	98,67%	Ολική	2010 και 2014-2019
- Ξυλάδες Ενέργειακή ΑΕ	www.xyiladesenergiaki.gr/	Ελλάδα	99,00%	99,00%	Ολική	2007-2019
- ΦΩΤΟΒΟΛΤΑΙΚΑ ΠΑΛΙΟΜΥΛΟΣ ΑΕ	-	Ελλάδα	100,00%	100,00%	Ολική	-
- BETA SUNENERGIA KARVALI ΑΕ	www.betakanvali.gr	Ελλάδα	100,00%	100,00%	Ολική	2007-2019
- ΦΩΣ ΕΝΕΡΓΕΙΑ ΚΑΒΑΛΑΣ ΑΕ	www.foskavala.gr	Ελλάδα	100,00%	100,00%	Ολική	2007-2019
- ΝΥΟΦΟ ΚΑΒΑΛΑ PHOTOPOWER ΑΕ	www.nuovophoto.gr	Ελλάδα	100,00%	100,00%	Ολική	2007-2019
- ΕΝΕΡΓΕΙΑ ΦΩΤΟΣ ΒΗΤΑ ΞΑΝΘΗΣ ΑΕ	www.fosxanthi.gr	Ελλάδα	100,00%	100,00%	Ολική	2007-2019
- PETROX SOLAR POWER ΑΕ	www.petroxsolar.gr	Ελλάδα	100,00%	100,00%	Ολική	2007-2019
- PHOTOPOWER ΕΥΜΙΡΙΟ ΒΕΤΑ ΑΕ	www.photoemirio.gr	Ελλάδα	100,00%	100,00%	Ολική	2007-2019
- ΜΥΛΟΠΟΤΑΜΟΣ ΦΩΣ 2 ΑΕ	www.mylifos2.gr	Ελλάδα	100,00%	100,00%	Ολική	2007-2019
- Wind Sieben Α.Ε.	www.windsieben.gr/	Ελλάδα	100,00%	100,00%	Ολική	2010-2019
- Ενέργειακή Μαρκοπούλου 2 Α.Ε.	www.enma2.gr	Ελλάδα	100,00%	100,00%	Ολική	2010-2019
- ADEPIO LTD	-	Κύπρος	100,00%	100,00%	Ολική	-
- Κυνηγός Α.Ε.	www.atgke-kinigos.gr	Ελλάδα	100,00%	100,00%	Ολική	-
* I Square Α.Ε.	www.isquare.gr	Ελλάδα	100,00%	100,00%	Ολική	2010 και 2014-2019
- IQbility Μ.ΕΠΕ	www.iqbility.com	Ελλάδα	100,00%	100,00%	Ολική	-
* Info-Quest Technologies Α.Ε.	www.infoquest.gr	Ελλάδα	100,00%	100,00%	Ολική	2010 και 2014-2019
- Info Quest Cyprus LTD	-	Κύπρος	100,00%	100,00%	Ολική	-
* Cardlink Α.Ε.	www.cardlink.gr	Ελλάδα	85,00%	85,00%	Ολική	2010 και 2014-2019
* iStorm Α.Ε.	www.store.istorm.gr	Ελλάδα	100,00%	100,00%	Ολική	2010 και 2014-2019
- Istorm Cyprus ltd	-	Κύπρος	100,00%	100,00%	Ολική	-
* QuestOnLine Α.Ε.	www.qol.gr	Ελλάδα	100,00%	100,00%	Ολική	2010 και 2014-2019
* CARDLINK ONE Α.Ε.	www.you.gr	Ελλάδα	85,00%	85,00%	Ολική	2014-2019
* DIASIMO Holdings ltd	-	Κύπρος	100,00%	100,00%	Ολική	2010 και 2014-2019
- Blue onar ltd	-	Κύπρος	50,00%	50,00%	Καθαρή Θέση	-
* Quest International SRL	www.questinternational.eu	Βέλγιο	100,00%	100,00%	Ολική	-
* Nubis Α.Ε.	www.nubis.gr	Ελλάδα	43,26%	42,60%	Καθαρή Θέση	-
* Impact Α.Ε.	www.impact.gr	Ελλάδα	10,00%	10,00%	-	-
* TEKA Α.Ε.	www.tekasytems.gr/el/	Ελλάδα	25,00%	25,00%	-	-
* COSMOS BUSINESS SYSTEMS ΑΕ	www.sbs.gr	Ελλάδα	16,88%	16,88%	-	-

* Άμεσες Συμμετοχές

** Μητρική Εταιρεία

(Τα ποσά παρουσιάζονται σε χιλιάδες Ευρώ εκτός εάν δηλώνεται διαφορετικά)

Από την οικονομική χρήση 2011 και μετά οι φορολογικές δηλώσεις υπόκεινται στη διαδικασία έκδοσης έκθεσης φορολογικής συμμόρφωσης. Το αποτέλεσμα αυτού του ελέγχου οδηγεί στην έκδοση φορολογικού πιστοποιητικού, το οποίο, εφόσον πληρούνται οι σχετικές προϋποθέσεις, υποκαθιστά τον έλεγχο από τη δημόσια αρχή, χωρίς όμως οι εταιρίες να περαιώνουν τις φορολογικές τους υποχρεώσεις για τις χρήσεις αυτές. Η δημόσια αρχή διατηρεί το δικαίωμα μεταγενέστερου ελέγχου. Η Εταιρεία καθώς και οι ελληνικές εταιρείες του Ομίλου, που υπόκεινται στην διαδικασία του Φορολογικού Πιστοποιητικού έχουν λάβει πιστοποιητικά φορολογικής συμμόρφωσης με σύμφωνη γνώμη από τον ορκωτό ελεγκτή της για κάθε χρήση από το 2011 έως και το 2019 σύμφωνα με την Ελληνική φορολογική νομοθεσία. Για όσες ελληνικές εταιρείες του Ομίλου που η εργασία για το φορολογικό πιστοποιητικό για τη χρήση 2019 είναι σε εξέλιξη οι διοικήσεις των εταιρειών δεν αναμένουν να προκύψουν πρόσθετες φορολογικές υποχρεώσεις μέχρι την ολοκλήρωση της εργασίας του φορολογικού πιστοποιητικού.

Επιπλέον, σύμφωνα με την ισχύουσα φορολογική νομοθεσία (άρθρο 36, νόμος 4174/2013), οι ελληνικές φορολογικές αρχές μπορούν να επιβάλλουν πρόσθετους φόρους και πρόστιμα κατόπιν ελέγχου, εντός της προβλεπόμενης περιόδου παραγραφής η οποία, επί της αρχής, είναι πέντε έτη από το τέλος του επόμενου έτους εντός του οποίου λήγει η προθεσμία για την υποβολή της δήλωσης φορολογίας εισοδήματος. Συνεπώς, οι ανέλεγκτες φορολογικά χρήσεις που παρουσιάζονται ανωτέρω μέχρι και το 2013 για την Εταιρεία και τις ελληνικές εταιρείες του Ομίλου θεωρούνται, επί της αρχής και με βάση τον γενικό κανόνα, ότι έχουν παραγραφεί.

24. Αριθμός απασχολούμενου προσωπικού

Αριθμός απασχολούμενου προσωπικού στο τέλος της τρέχουσας περιόδου: Ομίλου 1.964 Εταιρείας 5 και στο τέλος της προηγούμενης χρήσης: Ομίλου 1.905, Εταιρείας 5.

25. Εποχικότητα

Ο Όμιλος έχει σημαντική διασπορά δραστηριοτήτων με αποτέλεσμα να μην παρουσιάζει στο σύνολο του ιδιαίτερη εποχικότητα. Οι πωλήσεις του Α' Εξαμήνου προσεγγίζουν το μισό των πωλήσεων του έτους.

26. Δικαιώματα χρήσης περιουσιακών στοιχείων

Ο Όμιλος εφάρμοσε, για πρώτη φορά, το ΔΠΧΑ 16 «Μισθώσεις», με την επίδραση της εφαρμογής αυτού του προτύπου να αναγνωρίζεται κατά την ημερομηνία της αρχικής εφαρμογής (δηλαδή την 1 Ιανουαρίου 2019). Ο Όμιλος και η Εταιρεία μισθώνει περιουσιακά στοιχεία συμπεριλαμβανομένων οικοπέδων & κτιρίων, και μεταφορικών μέσων. Οι όροι των συμβάσεων μίσθωσης διαπραγματεύονται σε μεμονωμένη βάση και περιέχουν ένα ευρύ φάσμα διαφορετικών όρων και συνθηκών.

Ο Όμιλος

	Οικόπεδα & Κτίρια	Μεταφορικά μέσα	Μηχ/κός εξοπλισμός	Σύνολο
Υπόλοιπο 1 Ιανουαρίου 2020	18.672	2.350	5.010	26.033
Προσθήκες	1.371	277	4	1.652
Απόσβέσεις	(1.735)	(461)	(2.113)	(4.309)
Πρώρη λήξη συμβάσεων	-	(2)	-	(2)
Ανακατανομές	(17)	-	(0)	(17)
Μεταβολές σε εκτιμήσεις των συμβάσεων	375	0	-	375
Υπόλοιπο 30 Ιουνίου 2020	18.667	2.164	2.901	23.730

(Τα ποσά παρουσιάζονται σε χιλιάδες Ευρώ εκτός εάν δηλώνεται διαφορετικά)

Η Εταιρεία

Υπόλοιπο 1 Ιανουαρίου 2020
 Προσθήκες
 Απόσβεςεις
Υπόλοιπο 30 Ιουνίου 2020

Οικόπεδα & Κτίρια	Μεταφορικά μέσα	Σύνολο
540	32	572
1	-	1
(40)	(5)	(45)
501	27	528

Οι συμβάσεις μίσθωσης γίνονται συνήθως για καθορισμένες περιόδους από 4 έως 10 έτη αλλά μπορούν να έχουν και δικαιώματα επέκτασης ή τερματισμού. Οι κυριότερες συμβάσεις του Ομίλου που εμπεριέχουν τέτοιου είδους δικαιώματα αφορούν κυρίως την κατηγορία των κτιρίων. Στην πλειοψηφία τους οι μισθώσεις αυτές παρέχουν δικαιώματα τερματισμού μετά από καθορισμένη περίοδο. Στις περισσότερες περιπτώσεις τα δικαιώματα τερματισμού θεωρήθηκε ότι δεν θα εξασκηθούν καθώς αυτές βασικά εξυπηρετούν τις δραστηριότητες του Ομίλου.

Οι συμβάσεις μίσθωσης δεν επιβάλλουν άλλες ρήτρες εκτός από την εξασφάλιση στα μισθωμένα περιουσιακά στοιχεία που κατέχονται από τον εκμισθωτή. Τα μισθωμένα περιουσιακά στοιχεία δεν μπορούν να έχουν χρήση για εξασφάλιση για σκοπούς δανεισμού.

27. Υποχρεώσεις από μισθώσεις δικαιωμάτων χρήσης περιουσιακών στοιχείων

Οι υποχρεώσεις μισθώσεων δικαιωμάτων χρήσης περιουσιακών στοιχείων αφορούν στη προεξοφλημένη υποχρέωση καταβολής μισθωμάτων δικαιωμάτων χρήσης περιουσιακών στοιχείων βάσει του ΔΠΧΑ 16 (Μισθώσεις).

	30/06/2020	31/12/2019	30/06/2020	31/12/2019
Υποχρεώσεις από μισθώσεις	27.783	30.052	542	581
Σύνολο	27.783	30.052	542	581
Μακροπρόθεσμες υποχρεώσεις	20.266	22.052	457	500
Βραχυπρόθεσμες υποχρεώσεις	7.517	8.000	84	82
	27.783	30.052	542	581
Ενηλικίωση υπολοίπου				
	30/6/2020	31/12/2019	30/6/2020	31/12/2019
Έως 1 έτος	7.517	8.000	84	82
Από 1 έτος έως 5 έτη	15.466	14.686	344	343
Πάνω από 5 έτη	4.800	7.367	113	157
	27.783	30.052	542	581

28. Επιχειρηματικές συνενώσεις

Την 19 Νοεμβρίου 2018 η κατά 100% θυγατρική εταιρεία της Εταιρείας με την επωνυμία «Quest Ενεργειακή Κτηματική Α.Ε.Β.Ε.» (Quest Energy), προέβη στην εξαγορά των παρακάτω επτά φωτοβολταϊκών σταθμών παραγωγής ηλεκτρικής ενέργειας ισχύος 1MW έκαστος οι οποίοι βρίσκονται σε ΒΙ.ΠΕ της Βορείου Ελλάδος. Το τίμημα εξαγοράς για το σύνολο των εταιρειών φορέων των έργων (7MW), ήταν Ευρώ 4.320 χιλ..

- ΒΕΤΑ SUNENERGIA KARVALI ΑΕ
- ΦΩΣ ΕΝΕΡΓΕΙΑ ΚΑΒΑΛΑΣ ΑΕ
- ΝΥΟΝΟ ΚΑΝΑΛΑ PHOTOPOWER ΑΕ
- ΕΝΕΡΓΕΙΑ ΦΩΤΟΣ ΒΗΤΑ ΞΑΝΘΗΣ ΑΕ
- RETROX SOLAR POWER ΑΕ
- PHOTOPOWER ΕΥΜΙΡΙΟ ΒΕΤΑ ΑΕ
- ΜΥΛΟΠΟΤΑΜΟΣ ΦΩΣ 2 ΑΕ

Στις χρηματοοικονομικές καταστάσεις της προηγούμενης χρήσης, η προκύπτουσα υπεραξία των ανωτέρω εξαγορών προσδιορίστηκε με βάση την εύλογη αξία των εξαγορασθεισών εταιρειών, σύμφωνα με το ΔΠΧΑ 3 - Συνενώσεις Επιχειρήσεων και έχει καταστεί οριστική. Παρακάτω παρουσιάζεται ο υπολογισμός της οριστικής υπεραξίας της εξαγοράς των ανωτέρων θυγατρικών :

(Τα ποσά παρουσιάζονται σε χιλιάδες Ευρώ εκτός εάν δηλώνεται διαφορετικά)

Ανάλυση τιμήματος εξαγοράς :

Ποσά σε χιλιάδες ευρώ

	BETA SUNENERGIA KARVALIAE	ΦΩΣ ΕΝΕΡΓΕΙΑ ΚΑΒΑΛΑΣ ΑΕ	ΝΟΥΟ ΚΑΒΑΛΑ PHOTOPOWER ΑΕ	ΕΝΕΡΓΕΙΑ ΦΩΤΟΣ ΒΗΤΑ ΞΑΝΘΗΣ ΑΕ
- Συνολικό τίμημα για το σύνολο της συμμετοχής	832	600	612	451
	Εύλογη αξία			
Περιουσιακά στοιχεία				
Μη κυκλοφορούντα περιουσιακά στοιχεία	1.659	1.637	1.598	1.633
Δικαιώματα παραγωγής ηλεκτρικής ενέργειας	725	649	646	572
Βραχυπρόθεσμες απαιτήσεις	167	164	159	152
Διαθέσιμα	127	76	93	65
Σύνολο περιουσιακών στοιχείων	2.678	2.526	2.496	2.422
Υποχρεώσεις				
Μακροπρόθεσμες υποχρεώσεις	1.458	1.481	1.484	1.497
Αναβαλλόμενη φορολογική υποχρέωση	174	156	155	137
Βραχυπρόθεσμες υποχρεώσεις	388	445	400	474
Σύνολο υποχρεώσεων	2.020	2.082	2.039	2.108
Καθαρή αξία περιουσιακών στοιχείων	658	444	457	314
Ποσοστό (%) που αποκτήθηκε	100%	100%	100%	100%
Καθαρά στοιχεία ενεργητικού που αποκτήθηκαν	658	444	457	314
Συνολικό τίμημα που καταβλήθηκε	832	600	612	451
Καθαρή αξία περιουσιακών στοιχείων που αποκτήθηκαν	658	444	457	314
Οριστική υπεραξία	174	156	155	137
Τίμημα που καταβλήθηκε	832	600	612	451
Ταμειακά διαθέσιμα θυγατρικής κατά την ημερομηνία απόκτησης	127	76	93	65
Καθαρή ταμειακή εκροή	705	524	519	386

(Τα ποσά παρουσιάζονται σε χιλιάδες Ευρώ εκτός εάν δηλώνεται διαφορετικά)

Ανάλυση τιμήματος εξαγοράς :

Ποσά σε χιλιάδες ευρώ

	PETROX SOLAR POWER ΑΕ	PHOTOPOWER ΕΥΜΙΡΙΟ ΒΕΤΑ ΑΕ	ΜΥΛΟΠΟΤΑΜΟΣ ΦΩΣ 2 ΑΕ	<u>Σύνολο</u>
- Συνολικό τίμημα για το σύνολο της συμμετοχής	601	584	640	4.320
	Εύλογη αξία			
Περιουσιακά στοιχεία				
Μη κυκλοφορούντα περιουσιακά στοιχεία	1.609	1.621	1.644	11.401
Δικαιώματα παραγωγής ηλεκτρικής ενέργειας	642	657	533	4.424
Βραχυπρόθεσμες απαιτήσεις	156	150	227	1.175
Διαθέσιμα	102	92	94	649
Σύνολο περιουσιακών στοιχείων	2.509	2.520	2.498	17.649
Υποχρεώσεις				
Μακροπρόθεσμες υποχρεώσεις	1.490	1.495	1.506	10.411
Αναβαλλόμενη φορολογική υποχρέωση	154	158	128	1.062
Βραχυπρόθεσμες υποχρεώσεις	418	441	351	2.917
Σύνολο υποχρεώσεων	2.062	2.094	1.985	14.390
Καθαρή αξία περιουσιακών στοιχείων	447	426	512	3.259
Ποσοστό (%) που αποκτήθηκε	100%	100%	100%	100%
Καθαρά στοιχεία ενεργητικού που αποκτήθηκαν	447	426	512	3.259
Συνολικό τίμημα που καταβλήθηκε	601	584	640	4.320
Καθαρή αξία περιουσιακών στοιχείων που αποκτήθηκαν	447	426	512	3.258
Οριστική υπεραξία	154	158	128	1.062
Τίμημα που καταβλήθηκε	601	584	640	4.320
Ταμειακά διαθέσιμα κατά την ημερομηνία απόκτησης	102	92	94	649
Καθαρή ταμειακή εκροή	499	492	546	3.671

Παρακάτω παρουσιάζονται οι χρηματοοικονομικές καταστάσεις των ανωτέρω εταιρειών βασισμένες στις λογιστικές αξίες κατά την ημερομηνία εξαγοράς τους :

(Τα ποσά παρουσιάζονται σε χιλιάδες Ευρώ εκτός εάν δηλώνεται διαφορετικά)

	BETA SUNENERGIA KARVALI AE	ΦΩΣ ΕΝΕΡΓΕΙΑ ΚΑΒΑΛΑΣ ΑΕ	ΝΥΟΒΟ ΚΑΒΑΛΑ PHOTOPOWER ΑΕ	ΕΝΕΡΓΕΙΑ ΦΩΤΟΣ ΒΗΤΑ ΞΑΝΘΗΣ ΑΕ
- Συνολικό τίμημα για το σύνολο της συμμετοχής	832	600	612	451
	Λογιστικές αξίες			
Περιουσιακά στοιχεία				
Μη κυκλοφορούντα περιουσιακά στοιχεία	1.659	1.637	1.598	1.633
Βραχυπρόθεσμες απαιτήσεις	167	164	159	152
Διαθέσιμα	127	76	93	65
Σύνολο περιουσιακών στοιχείων	1.953	1.877	1.850	1.850
Υποχρεώσεις				
Μακροπρόθεσμες υποχρεώσεις	1.458	1.481	1.484	1.497
Βραχυπρόθεσμες υποχρεώσεις	388	445	400	474
Σύνολο υποχρεώσεων	1.846	1.926	1.884	1.971
Καθαρή αξία περιουσιακών στοιχείων	107	-49	-34	-121
Ποσοστό (%) που αποκτήθηκε	100%	100%	100%	100%
Καθαρά στοιχεία ενεργητικού που αποκτήθηκαν	107	-49	-34	-121
Συνολικό τίμημα που καταβλήθηκε	832	600	612	451
Καθαρή αξία περιουσιακών στοιχείων που αποκτήθηκαν	107	-49	-34	-121

	PETROX SOLAR POWER AE	PHOTOPOWER EVMIRIO BETA AE	ΜΥΛΟΠΟΤΑΜΟΣ ΦΩΣ 2 ΑΕ	Σύνολο
- Συνολικό τίμημα για το σύνολο της συμμετοχής	601	584	640	4.320
	Λογιστικές αξίες			
Περιουσιακά στοιχεία				
Μη κυκλοφορούντα περιουσιακά στοιχεία	1.609	1.621	1.644	11.401
Βραχυπρόθεσμες απαιτήσεις	156	150	227	1.175
Διαθέσιμα	102	92	94	649
Σύνολο περιουσιακών στοιχείων	1.867	1.863	1.965	13.225
Υποχρεώσεις				
Μακροπρόθεσμες υποχρεώσεις	1.490	1.495	1.506	10.411
Βραχυπρόθεσμες υποχρεώσεις	418	441	351	2.917
Σύνολο υποχρεώσεων	1.908	1.936	1.857	13.328
Καθαρή αξία περιουσιακών στοιχείων	-41	-73	107	-103
Ποσοστό (%) που αποκτήθηκε	100%	100%	100%	100%
Καθαρά στοιχεία ενεργητικού που αποκτήθηκαν	-41	-73	107	-103
Συνολικό τίμημα που καταβλήθηκε	601	584	640	4.320
Καθαρή αξία περιουσιακών στοιχείων που αποκτήθηκαν	-41	-73	107	-104

Η κατά 100% έμμεση θυγατρική εταιρεία «ΓΟΥΙΝΤ ΖΗΜΠΕΝ ΒΟΙΩΤΙΑ ΕΝΕΡΓΕΙΑΚΗ Α.Ε.», την 11η Ιανουαρίου 2019 ολοκλήρωσε την εξαγορά του 100% του μετοχικού κεφαλαίου της εταιρείας "ΕΝΕΡΓΕΙΑΚΗ ΜΑΡΚΟΠΟΥΛΟΥ 2 Α.Ε." έναντι τιμήματος 1.183 χιλ. ευρώ.

Η προκύπτουσα υπεραξία των ανωτέρω εξαγορών προσδιορίστηκε την προηγούμενη χρήση με βάση την εύλογη αξία των εξαγορασθεισών εταιρειών, σύμφωνα με το ΔΠΧΑ 3 - Συνενώσεις Επιχειρήσεων και έχει καταστεί οριστική. Παρακάτω παρουσιάζεται ο υπολογισμός της οριστικής υπεραξίας της εξαγοράς της ανωτέρω θυγατρικής:

(Τα ποσά παρουσιάζονται σε χιλιάδες Ευρώ εκτός εάν δηλώνεται διαφορετικά)

Ανάλυση τιμήματος εξαγοράς :

Ποσά σε χιλιάδες ευρώ

ΕΝΕΡΓΕΙΑΚΗ ΜΑΡΚΟΠΟΥΛΟΥ 2 ΑΕ

- Συνολικό τίμημα για το σύνολο της συμμετοχής **1.183**

	<u>Λογιστικές αξίες</u>	<u>Εύλογη αξία</u>
Περιουσιακά στοιχεία		
Μη κυκλοφορούντα περιουσιακά στοιχεία	560	560
Δικαιώματα παραγωγής ηλεκτρικής ενέργειας	-	573
Βραχυπρόθεσμες απαιτήσεις	60	60
Διαθέσιμα	409	409
Σύνολο περιουσιακών στοιχείων	1.029	1.602
Υποχρεώσεις		
Μακροπρόθεσμες υποχρεώσεις	347	347
Αναβαλλόμενη φορολογική υποχρέωση	-	138
Βραχυπρόθεσμες υποχρεώσεις	73	73
Σύνολο υποχρεώσεων	420	558
Καθαρή αξία περιουσιακών στοιχείων	610	1.045
Ποσοστό (%) που αποκτήθηκε	100%	100%
Καθαρά στοιχεία ενεργητικού που αποκτήθηκαν	610	1.045
Συνολικό τίμημα που καταβλήθηκε	1.183	1.183
Καθαρή αξία περιουσιακών στοιχείων που αποκτήθηκαν	610	1.045
Οριστική υπεραξία		138
Τίμημα που καταβλήθηκε		1.183
Ταμειακά διαθέσιμα θυγατρικής κατά την ημερομηνία απόκτησης		409
Καθαρή ταμειακή εκροή		774

Η κατά 100% θυγατρική εταιρεία «Quest Ενεργειακή Κτηματική Α.Ε.Β.Ε.», την 23η Ιουλίου 2019 εξαγόρασε το 100% του μετοχικού κεφαλαίου της εταιρείας "ΑΝΩΝΥΜΗ ΤΟΥΡΙΣΤΙΚΗ – ΓΕΩΡΓΙΚΗ – ΚΑΤΑΣΚΕΥΑΣΤΙΚΗ ΕΤΑΙΡΕΙΑ ΚΥΝΗΓΟΣ." έναντι τιμήματος 21.262 χιλ. ευρώ.

Η προκύπτουσα υπεραξία των ανωτέρω εξαγορών προσδιορίσθηκε την προηγούμενη χρήση με βάση την εύλογη αξία των εξαγορασθεισών εταιρειών, σύμφωνα με το ΔΠΧΑ 3 - Συνενώσεις Επιχειρήσεων και έχει καταστεί οριστική. Παρακάτω παρουσιάζεται ο υπολογισμός της οριστικής υπεραξίας της εξαγοράς της ανωτέρω θυγατρικής :

(Τα ποσά παρουσιάζονται σε χιλιάδες Ευρώ εκτός εάν δηλώνεται διαφορετικά)

Ανάλυση τιμήματος εξαγοράς :

Ποσά σε χιλιάδες ευρώ

Κυνηγός Α.Ε.

- Συνολικό τίμημα για το σύνολο της συμμετοχής 21.262

	Λογιστικές αξίες	Εύλογη αξία
Περιουσιακά στοιχεία		
Μη κυκλοφορούντα περιουσιακά στοιχεία	13.160	13.160
Δικαιώματα παραγωγής ηλεκτρικής ενέργειας	-	12.203
Βραχυπρόθεσμες απαιτήσεις	1.903	1.903
Διαθέσιμα	2.474	2.474
Σύνολο περιουσιακών στοιχείων	17.538	29.741
Υποχρεώσεις		
Μακροπρόθεσμες υποχρεώσεις	5.958	5.958
Αναβαλλόμενη φορολογική υποχρέωση	-	2.929
Βραχυπρόθεσμες υποχρεώσεις	2.521	2.521
Σύνολο υποχρεώσεων	8.479	11.407
Καθαρή αξία περιουσιακών στοιχείων	9.059	18.333
Ποσοστό (%) που αποκτήθηκε	100%	100%
Καθαρά στοιχεία ενεργητικού που αποκτήθηκαν	9.059	18.333
Συνολικό τίμημα που καταβλήθηκε	21.262	21.262
Καθαρή αξία περιουσιακών στοιχείων που αποκτήθηκαν	9.059	18.333
Οριστική υπεραξία		2.929
Τίμημα που καταβλήθηκε		21.262
Ταμειακά διαθέσιμα θυγατρικής κατά την ημερομηνία απόκτησης		2.474
Καθαρή ταμειακή εκροή		18.788

Στο 4^ο τρίμηνο του 2019 η αποτίμηση των εταιρειών που αποκτήθηκαν στην προηγούμενη χρήση ολοκληρώθηκε και η υπεραξία οριστικοποιήθηκε. Η εύλογη αξία των περιουσιακών στοιχείων και υποχρεώσεων κατά την ημερομηνία απόκτησης για αυτές τις εταιρείες ήταν ευρώ 3.235 χιλ., αύξηση ευρώ 3.338 χιλ. έναντι της προσωρινής αξίας. Ως εκ τούτου, σημειώθηκε αύξηση της αναβαλλόμενης φορολογικής υποχρέωσης ύψους ευρώ 1.062 χιλ.. Υπήρξε επίσης αντίστοιχη μείωση της υπεραξίας ύψους ευρώ 3.362 χιλ. και αναγνωρίστηκε άυλο περιουσιακό στοιχείο σχετικό με δικαιώματα παραγωγής και πώλησης ηλεκτρικής ενέργειας από ΑΠΕ ύψους ευρώ 4.424 χιλ. με ωφέλιμη διάρκεια ζωής 27 έτη από την έναρξη λειτουργίας των φωτοβολταϊκών σταθμών.

(Τα ποσά παρουσιάζονται σε χιλιάδες Ευρώ εκτός εάν δηλώνεται διαφορετικά)

Τον Δεκέμβριο του 2019 η κατά 100% θυγατρική εταιρεία της Εταιρείας με την επωνυμία «Ξυλάδες Ενεργειακή Α.Ε.», απέκτησε μέσω συμμετοχής σε αύξηση μετοχικού κεφαλαίου το 79,10% του μετοχικού κεφαλαίου της εταιρείας με την επωνυμία «Φωτοβολταϊκά Παλιόμυλος Α.Ε.». Η τελευταία διατηρεί σταθμό παραγωγής ηλεκτρικής ενέργειας από ΑΠΕ ισχύος 1MW. Επιπλέον εντός του Ιανουαρίου 2020 η ανωτέρω θυγατρική προέβη και στην εξαγορά του υπόλοιπου 20,9% του μετοχικού κεφαλαίου της εξαγορασθείσας. Η προκύπτουσα προσωρινή υπεραξία της ανωτέρω εξαγοράς προσδιορίστηκε με βάση τη λογιστική αξία της εξαγορασθείσας εταιρείας και είναι προσωρινή. Ο προσδιορισμός της εύλογης αξίας των περιουσιακών στοιχείων, των υποχρεώσεων και των ενδεχόμενων υποχρεώσεων της, η κατανομή του τιμήματος εξαγοράς (PPA) καθώς και η οριστικοποίηση της προκύπτουσας υπεραξίας θα ολοκληρωθούν εντός 12 μηνών από την ημερομηνία εξαγοράς σύμφωνα με το ΔΠΧΑ 3 - Συνενώσεις Επιχειρήσεων. Παρακάτω παρουσιάζεται ο υπολογισμός της προσωρινής υπεραξίας εξαγοράς της ανωτέρω θυγατρικής :

	ΦΒ ΠΑΛΙΟΜΥΛΟΣ Α.Ε.	ΦΒ ΠΑΛΙΟΜΥΛΟΣ Α.Ε.	Σύνολο
- Συνολικό τίμημα για το σύνολο της συμμετοχής	1.060	868	1.928
	Λογιστικές αξίες	Λογιστικές αξίες	
Περιουσιακά στοιχεία			
Μη κυκλοφορούντα περιουσιακά στοιχεία	1.261	1.261	
Βραχυπρόθεσμες απαιτήσεις	0	0	
Διαθέσιμα	36	36	
Σύνολο περιουσιακών στοιχείων	1.296	1.296	
Υποχρεώσεις			
Μακροπρόθεσμες υποχρεώσεις	8	8	
Βραχυπρόθεσμες υποχρεώσεις	4	4	
Σύνολο υποχρεώσεων	12	12	
Καθαρή αξία περιουσιακών στοιχείων	1.284	1.284	
Ποσοστό (%) που αποκτήθηκε	79,10%	20,90%	
Καθαρά στοιχεία ενεργητικού που αποκτήθηκαν	1.016	268	
Συνολικό τίμημα που καταβλήθηκε	1.060	868	
Καθαρή αξία περιουσιακών στοιχείων που αποκτήθηκαν	1.016	268	
Προσωρινή υπεραξία	44	600	644
Τίμημα που καταβλήθηκε	1.060	868	
Ταμειακά διαθέσιμα θυγατρικής κατά την ημερομηνία απόκτησης	36	36	
Καθαρή ταμειακή εκροή	1.024	832	

Στην προηγούμενη χρήση η αποτίμηση των εταιρειών που αποκτήθηκαν στο 2018 ολοκληρώθηκε και η υπεραξία οριστικοποιήθηκε. Οι συγκριτικές πληροφορίες του Α εξαμήνου 2019 επαναδιατυπώθηκαν για να αντικατοπτρίζουν την προσαρμογή στα οριστικά ποσά. Λόγω της οριστικοποίησης της προκύπτουσας υπεραξίας σύμφωνα με το ΔΠΧΑ 3 (Επιχειρηματικές συνενώσεις) και με βάση τις εύλογες αξίες των εξαγορασθεισών εταιρειών η Κατάσταση Αποτελεσμάτων, η κατάσταση ταμειακών ροών και η κατάσταση μεταβολών ιδίων κεφαλαίων του Ομίλου του Α εξαμήνου της προηγούμενης χρήσης διαμορφώθηκε ως εξής:

(Τα ποσά παρουσιάζονται σε χιλιάδες Ευρώ εκτός εάν δηλώνεται διαφορετικά)

Κατάσταση αποτελεσμάτων – Όμιλος (30/6/2019)

		Ο ΟΜΙΛΟΣ	
		Προσαρμοσμένα κονδύλια 30/06/2019	Αρχικώς Δημοσιευμένα Κονδύλια 30/6/2019
Σημείωση			
Πωλήσεις	6	258.178	258.178
Κόστος Πωληθέντων		(214.642)	(214.642)
Μικτό Κέρδος		43.536	43.535
Έξοδα διάθεσης		(12.885)	(12.885)
Έξοδα διοίκησης		(14.677)	(14.558)
Λοιπά έσοδα / (έξοδα) εκμετάλλευσης		1.166	1.166
Λοιπά κέρδη / (ζημίες) καθαρά		77	77
Αποτελέσματα εκμετάλλευσης		17.218	17.337
Χρηματοοικονομικά έσοδα		405	405
Χρηματοοικονομικά έξοδα		(2.454)	(2.454)
Χρηματοοικονομικά αποτελέσματα		(2.049)	(2.048)
Κέρδη από συγγενείς επιχειρήσεις (μετά από φόρο και Μη-ελέγχουσες συμμετοχές)		-	-
Κέρδη προ φόρων		15.170	15.289
Φόρος εισοδήματος	19	(4.559)	(4.588)
Κέρδη/ (ζημίες) χρήσης μετά φόρων		10.611	10.701
Κατανεμόμενα σε :			
Μετόχους της μητρικής		10.330	10.420
Μη-ελέγχουσες συμμετοχές		281	281
		10.611	10.701
Κέρδη/ (Ζημίες) ανά μετοχή που αναλογούν στους μετόχους της μητρικής για την περίοδο (εκφρασμένα σε € ανά μετοχή)			
Βασικά	22	0,2890	0,2915

(Τα ποσά παρουσιάζονται σε χιλιάδες Ευρώ εκτός εάν δηλώνεται διαφορετικά)

Κατάσταση ταμειακών ροών – Όμιλος (30/6/2019)

	Ο ΟΜΙΛΟΣ	
	Προσαρμοσμένα κονδύλια 2019	Αρχικώς Δημοσιευμένα Κονδύλια 2019
Κέρδη / (Ζημιές) προ φόρων	15.170	15.289
Προσαρμογές για:		
Αποσβέσεις ενσώματων παγίων στοιχείων	5.264	5.264
Αποσβέσεις επενδύσεων σε ακίνητα	5	5
Αποσβέσεις άυλων περιουσιακών στοιχείων	1.187	1.068
Αποσβέσεις δικαιωμάτων χρήσης περιουσιακών στοιχείων	2.049	2.049
Αντιστροφή απομείωσης ενσώματων παγίων στοιχείων	132	132
Απομειώσεις διαθεσίμων προς πώληση χρηματοοικονομικών στοιχείων	(146)	(146)
Έσοδα τόκων	(405)	(405)
Έξοδα τόκων	2.454	2.454
Έσοδα από μερίσματα	(468)	(468)
	25.242	25.242
Μεταβολές Κεφαλαίου κίνησης		
(Αύξηση)/ μείωση αποθεμάτων	(1.375)	(1.375)
(Αύξηση)/ μείωση απαιτήσεων	(38.307)	(38.307)
Αύξηση/ (μείωση) υποχρεώσεων	(8.411)	(8.411)
(Αύξηση) / μείωση παραγώγων χρηματοοικονομικών προϊόντων	36	36
Αύξηση/ (μείωση) υποχρέωσης παροχών στο προσωπικό λόγω συνταξιοδότησης	407	407
	(47.650)	(47.650)
Ταμειακές ροές από λειτουργικές δραστηριότητες	(22.409)	(22.409)
Χρεωστικοί τόκοι και συναφή έξοδα καταβλημένα	(2.454)	(2.454)
Καταβληθέντοι φόροι	(560)	(560)
Καθαρές ταμειακές ροές από λειτουργικές δραστηριότητες	(25.422)	(25.422)
Ταμειακές ροές από επενδυτικές δραστηριότητες		
Αγορές ενσώματων παγίων περιουσιακών στοιχείων	(1.027)	(1.027)
Αγορές άυλων περιουσιακών στοιχείων	(481)	(481)
Αγορές χρηματοοικονομικών στοιχείων	(108)	(108)
Πωλήσεις ενσώματων παγίων και άυλων περιουσιακών στοιχείων	487	487
Πωλήσεις χρηματοοικονομικών περιουσιακών στοιχείων μέσω ΚΑΧ	374	374
Καθαρή ταμειακή εκροή για την εξαγορά θυγατρικών εταιρειών	(774)	(774)
Τόκοι εισπραχθέντες	405	405
Μερίσματα εισπραχθέντα	468	468
Καθαρές ταμειακές ροές από επενδυτικές δραστηριότητες	(654)	(654)
Ταμειακές ροές από χρηματοδοτικές δραστηριότητες		
Εισπράξεις από εκδοθέντα / αναληφθέντα δάνεια	26.087	26.087
Εξοφλήσεις δανείων	(3.451)	(3.451)
Αποπληρωμή μισθώσεων	(1.702)	(1.702)
Καθαρές ταμειακές ροές από χρηματοδοτικές δραστηριότητες	20.934	20.934
Καθαρή (μείωση)/ αύξηση στα ταμειακά διαθέσιμα και ισοδύναμα	(5.142)	(5.142)
Ταμειακά διαθέσιμα, ισοδύναμα και δεσμευμένες καταθέσεις στην αρχή της χρήσης	63.164	63.164
Μείον :		
Μείον ταμειακά διαθέσιμα και ισοδύναμα εξαγορασθεισών εταιρειών	(410)	(410)
Ταμειακά διαθέσιμα και ισοδύναμα και δεσμευμένες τραπεζικές καταθέσεις στο τέλος της περιόδου	58.431	58.431

(Τα ποσά παρουσιάζονται σε χιλιάδες Ευρώ εκτός εάν δηλώνεται διαφορετικά)

Κατάσταση Ιδίων κεφαλαίων – Όμιλος (30/06/2019)
Αρχικώς δημοσιευμένα
Ο ΟΜΙΛΟΣ
Υπόλοιπο 1 Ιανουαρίου 2019

Καθαρά κέρδη / (ζημιές) περιόδου
 Ενσωμάτωση νέων θυγατρικών και μεταβολή ποσοστών σε ήδη

Υπόλοιπο 30 Ιουνίου 2019

	Αποδιδόμενα στους μετόχους της μητρικής				Μη-ελέγχουσες συμμετοχές	Σύνολο Ιδίων Κεφαλαίων	
	Μετοχικό κεφάλαιο	Λοιπά αποθεματικά	Αδιανέμητα Κέρδη	Ίδιες μετοχές			
Υπόλοιπο 1 Ιανουαρίου 2019	3.680	7.982	127.747	-	139.410	765	140.174
Καθαρά κέρδη / (ζημιές) περιόδου	-	-	10.419	-	10.419	282	10.701
Ενσωμάτωση νέων θυγατρικών και μεταβολή ποσοστών σε ήδη	-	-	(1)	-	(1)	-	(1)
Υπόλοιπο 30 Ιουνίου 2019	3.680	7.982	138.164	-	149.827	1.047	150.874

Αναμορφωμένα
Ο ΟΜΙΛΟΣ
Υπόλοιπο 1 Ιανουαρίου 2019

Καθαρά κέρδη / (ζημιές) περιόδου

Λοιπά συγκεντρωτικά συνολικά έσοδα / (ζημιές) περιόδου μετά από φόρους

Συγκεντρωτικά συνολικά έσοδα
Υπόλοιπο 30 Ιουνίου 2019

	Αποδιδόμενα στους μετόχους της μητρικής				Μη-ελέγχουσες συμμετοχές	Σύνολο Ιδίων Κεφαλαίων	
	Μετοχικό κεφάλαιο και αποθεματικό υπερ το άρτιο	Λοιπά αποθεματικά	Αδιανέμητα Κέρδη	Ίδιες μετοχές			
Υπόλοιπο 1 Ιανουαρίου 2019	3.680	7.982	127.708	-	139.372	765	140.133
Καθαρά κέρδη / (ζημιές) περιόδου	-	-	10.330	-	10.330	282	10.612
Λοιπά συγκεντρωτικά συνολικά έσοδα / (ζημιές) περιόδου μετά από φόρους	-	-	-	-	-	-	-
Συγκεντρωτικά συνολικά έσοδα	-	-	10.330	-	10.330	282	10.612
Υπόλοιπο 30 Ιουνίου 2019	3.680	7.982	138.038	-	149.700	1.047	150.745

29. Γεγονότα μετά την ημερομηνία κατάρτισης της ενδιάμεσης συνοπτικής χρηματοοικονομικής πληροφόρησης
1. Αποφάσεις Τακτικής Γενικής Συνέλευσης της Quest Συμμετοχών Α.Ε.

Την 15/7/2020 πραγματοποιήθηκε Τακτική (Εξ αναβολής από την 26/06/2020) Γενική Συνέλευση των Μετόχων της Εταιρείας

Στη Γενική Συνέλευση συμμετείχαν δεκαοκτώ (18) Μέτοχοι που εκπροσωπούσαν είκοσι οκτώ εκατομμύρια εξακόσιες ογδόντα τέσσερις χιλιάδες επτακόσιες είκοσι πέντε (28.684.725) κοινές ονομαστικές μετοχές με δικαίωμα ψήφου, ήτοι ποσοστό 80,26%, επί συνόλου τριάντα πέντε εκατομμυρίων επτακοσίων σαράντα χιλιάδων οκτακοσίων ενενήντα έξη (35.740.896) μετοχών της Εταιρείας. Η Συνέλευση είχε την κατά το νόμο και το Καταστατικό αναγκαία απαρτία και αποφάσισε ως εξής:

Θέμα 12ο: Εκλογή νέου Διοικητικού Συμβουλίου

Εξελέγη παμψηφεί το νέο Διοικητικό Συμβούλιο με τριετή θητεία και πάντως μέχρι την Τακτική Γενική Συνέλευση του 2023 και τα ανεξάρτητα μη εκτελεστικά μέλη του Διοικητικού Συμβουλίου, λαμβανομένων υπ' όψιν και των διατάξεων του ν. 4548/2018 και των άρθρων 3 και 4 του ν.3016/2002 όπως ισχύουν, ως εξής:

1. Θεόδωρος Φέσσας
2. Ευτυχία Κουτσορέλη
3. Απόστολος Γεωργαντζής
4. Μαρία Δαμανάκη - Ανεξάρτητο μη Εκτελεστικό μέλος
5. Νικόλαος Καραμούζης - Ανεξάρτητο μη Εκτελεστικό μέλος
6. Νικόλαος Σωκράτης Λαμπρούκος
7. Μάρκος Μπισσάκος
8. Απόστολος Παπαδόπουλος - Ανεξάρτητο μη Εκτελεστικό μέλος
9. Απόστολος Ταμβακάκης - Ανεξάρτητο μη Εκτελεστικό μέλος

(Τα ποσά παρουσιάζονται σε χιλιάδες Ευρώ εκτός εάν
δηλώνεται διαφορετικά)

10. Φαίδων Ταμβακάκης - Ανεξάρτητο μη Εκτελεστικό μέλος
11. Παντελής Τζωρτζάκης - Ανεξάρτητο μη Εκτελεστικό μέλος

Υπέρ: 28.684.725 ψήφοι, ήτοι ποσοστό 80,26% του παρισταμένου μετοχικού κεφαλαίου.

Κατά: 0 ψήφοι.

Αποχή: 0 ψήφοι.

Θέμα 13ο: Ορισμός νέας Επιτροπής Ελέγχου της Εταιρείας

Εξελέγη παμπηφεί για τριετή θητεία και πάντως μέχρι την Τακτική Γενική Συνέλευση του έτους 2023, τριμελής Επιτροπή Ελέγχου ως Επιτροπή του Διοικητικού Συμβουλίου και όχι ως ανεξάρτητη Επιτροπή που αποτελείται από Ανεξάρτητα Μη Εκτελεστικά Μέλη και ειδικότερα εξελέγησαν τα ακόλουθα πρόσωπα ως μέλη της Επιτροπής Ελέγχου της Εταιρείας και ο Πρόεδρος αυτής, λαμβανομένων υπ' όψιν και των διατάξεων του ν. 4449/2017 σε συνδυασμό με την υπ' αρ. πρωτ. 1302/28.4.2017 εγκύκλιο της Επιτροπής Κεφαλαιαγοράς, του ν. 3016/2002 και του ν.4548/2018, όπως ισχύουν, ήτοι οι κ.κ.:

1. Απόστολος Παπαδόπουλος, Πρόεδρος Επιτροπής Ελέγχου - Ανεξάρτητο Μη Εκτελεστικό Μέλος (αρ. αδείας οικονομολογικού επαγγέλματος 29047)
2. Απόστολος Ταμβακάκης, Μέλος - Ανεξάρτητο Μη Εκτελεστικό Μέλος και
3. Παντελής Τζωρτζάκης, Μέλος - Ανεξάρτητο Μη Εκτελεστικό Μέλος.

Υπέρ: 28.684.725 ψήφοι, ήτοι ποσοστό 80,26% του παρισταμένου μετοχικού κεφαλαίου.

Κατά: 0 ψήφοι.

Αποχή: 0 ψήφοι.

2. Εκλογή Νέου Διοικητικού Συμβουλίου - Συγκρότηση σε Σώμα & Νέα Επιτροπή Ελέγχου

Το Διοικητικό Συμβούλιο της Εταιρείας κατά τη συνεδρίασή του στις 15 Ιουλίου 2020 συγκροτήθηκε σε Σώμα ως ακολούθως:

1. Θεόδωρος Φέσσας, του Δημητρίου, Πρόεδρος Δ.Σ., Εκτελεστικό Μέλος
2. Ευτυχία Κουτσουρέλη, του Σοφοκλέους, Αντιπρόεδρος Δ.Σ., Μη Εκτελεστικό Μέλος
3. Απόστολος Γεωργαντζής, του Μιλτιάδη, Διευθύνων Σύμβουλος, Εκτελεστικό Μέλος
4. Μάρκος Μπισσάκος, του Γρηγορίου, Αναπληρωτής Διευθύνων Σύμβουλος, Εκτελεστικό Μέλος
5. Μαρία Δαμανάκη, Ανεξάρτητο Μη Εκτελεστικό Μέλος
6. Νικόλαος Καραμούζης του Βασιλείου, Ανεξάρτητο Μη Εκτελεστικό Μέλος
7. Νικόλαος Σωκράτης Λαμπρούκος, του Δημητρίου, Εκτελεστικό Μέλος
8. Απόστολος Παπαδόπουλος, του Κωνσταντίνου, Ανεξάρτητο Μη Εκτελεστικό Μέλος
9. Απόστολος Ταμβακάκης, του Σταύρου, Ανεξάρτητο Μη Εκτελεστικό Μέλος
10. Φαίδων Ταμβακάκης, του Δημητρίου, Ανεξάρτητο Μη Εκτελεστικό Μέλος
11. Παντελής Τζωρτζάκης, του Μιχαήλ, Ανεξάρτητο Μη Εκτελεστικό Μέλος

Η τριμελής Επιτροπή Ελέγχου, σύμφωνα με την από 15-7-2020 απόφαση της Τακτικής Γενικής Συνέλευσης εξ αναβολής από 26-6-2020, απαρτίζεται από τα παρακάτω μέλη:

1. Απόστολος Παπαδόπουλος, Πρόεδρος Επιτροπής Ελέγχου - Ανεξάρτητο Μη Εκτελεστικό Μέλος
2. Απόστολος Ταμβακάκης, Μέλος - Ανεξάρτητο Μη Εκτελεστικό Μέλος και
3. Παντελής Τζωρτζάκης, Μέλος - Ανεξάρτητο Μη Εκτελεστικό Μέλος.

Η θητεία του Διοικητικού Συμβουλίου και της Επιτροπής Ελέγχου είναι τριετής και πάντως μέχρι την Ετήσια Τακτική Γενική Συνέλευση των μετόχων που θα εγκρίνει τις ετήσιες οικονομικές καταστάσεις του 2022.

3. (α) αύξηση του μετοχικού κεφαλαίου της Εταιρείας με κεφαλαιοποίηση μέρους του υπερβάλλοντος τακτικού αποθεματικού, (β) μείωση του μετοχικού κεφαλαίου της Εταιρείας με μείωση της ονομαστικής αξίας της μετοχής και επιστροφή κεφαλαίου με καταβολή μετρητών στους μετόχους, (γ) αύξηση μετοχικού κεφαλαίου με κεφαλαιοποίηση λοιπών αποθεματικών και μείωση μετοχικού κεφαλαίου για συμψηφισμό συσσωρευμένων ζημιών

Σύμφωνα με την Τακτική Γενική Συνέλευση των Μετόχων της 26/06/2020, αποφασίστηκε η αύξηση του μετοχικού κεφαλαίου της εταιρείας κατά το ποσό των ευρώ 5.361.134,40 με αύξηση της ονομαστικής αξίας κάθε μετοχής κατά ευρώ 0,15 (από ευρώ 0,04 σε ευρώ 0,19) με κεφαλαιοποίηση τμήματος του υπερβάλλοντος του υποχρεωτικού τακτικού αποθεματικού και την ταυτόχρονη μείωση του μετοχικού κεφαλαίου της Εταιρείας κατά ευρώ 5.361.134,40 με μείωση της ονομαστικής αξίας κάθε μετοχής κατά ευρώ 0,15 (από ευρώ 0,19 σε ευρώ 0,04) με σκοπό την επιστροφή κεφαλαίου με μετρητά στους μετόχους της, το συνολικό ποσό των ευρώ 5.361.134,40.

Επιπλέον η ανωτέρω Τακτική Γενική Συνέλευση αποφάσισε περαιτέρω την αύξηση του μετοχικού κεφαλαίου της Εταιρείας συνεπεία κεφαλαιοποίησης αποθεματικών που έχουν σχηματισθεί από κατ' ειδικό τρόπο φορολογηθέντα κέρδη, σύμφωνα με τις διατάξεις του ν. 2238/1994, του αποθεματικού υπέρ το άρτιο και τμήματος αποθεματικού φορολογημένου πλήρως σύμφωνα με τις διατάξεις του ν. 2579/98, με αύξηση της ονομαστικής αξίας των μετοχών από ευρώ 0,04 σε ευρώ 5,93 ανά μετοχή και μείωση του μετοχικού κεφαλαίου με μείωση της ονομαστικής αξίας των μετοχών κατά ευρώ 4,60 προς συμψηφισμό συσσωρευμένων ζημιών. Κατόπιν των ανωτέρω εταιρικών πράξεων, το μετοχικό κεφάλαιο θα ανέρχεται πλέον σε ευρώ 47.535.391,68 και θα διαιρείται σε 35.740.896 άυλες κοινές ονομαστικές μετοχές ονομαστικής αξίας ευρώ 1,33 η κάθε μία.

Την 14.07.2020 καταχωρήθηκε στο Γενικό Εμπορικό Μητρώο (Γ.Ε.ΜΗ.) με Κωδικό Αριθμό Καταχώρησης 2173559, η με αριθμό 74139/14.07.2020 απόφαση του Υπουργείου Ανάπτυξης και Επενδύσεων με την οποία ενέκρινε την τροποποίηση του άρθρου 5 του

(Τα ποσά παρουσιάζονται σε χιλιάδες Ευρώ εκτός εάν δηλώνεται διαφορετικά)

Καταστατικού της εταιρείας.

Η Επιτροπή Εταιρικών Πράξεων του Χρηματιστηρίου Αθηνών στη συνεδρίασή της στις 17.07.2020, ενημερώθηκε για την αύξηση και μείωση της ονομαστικής αξίας των μετοχών της εταιρείας και την επιστροφή κεφαλαίου με καταβολή μετρητών στους μετόχους της εταιρείας ποσού ευρώ 0,15 ανά μετοχή, καθώς και για την αύξηση του μετοχικού κεφαλαίου συνεπεία κεφαλαιοποίησης των λοιπών αποθεματικών ποσού ευρώ 5,89 ανά μετοχή και τη μείωση του μετοχικού κεφαλαίου ποσού ευρώ 4,60 ανά μετοχή προς συμψηφισμό συσσωρευμένων ζημιών.

Κατόπιν των ανωτέρω, από την 21.07.2020 οι μετοχές της εταιρείας ήταν διαπραγματεύσιμες στο Χ.Α. με τη νέα ονομαστική αξία ευρώ 1,33 ανά μετοχή και χωρίς το δικαίωμα συμμετοχής στην επιστροφή κεφαλαίου με καταβολή μετρητών στους Μετόχους ποσού ευρώ 0,15 ανά μετοχή.

Από την ίδια ημερομηνία, η τιμή εκκίνησης των μετοχών της εταιρείας στο Χ.Α. διαμορφώθηκε σύμφωνα με τον Κανονισμό του Χρηματιστηρίου Αθηνών σε συνδυασμό με την υπ' αριθ.26 απόφαση του Δ.Σ. του Χ.Α. όπως ισχύει.

Δικαιούχοι της επιστροφής κεφαλαίου ήταν οι μέτοχοι που θα είναι εγγεγραμμένοι στα αρχεία του Σ.Α.Τ. την 22.07.2020.

Ως ημερομηνία έναρξης καταβολής της επιστροφής κεφαλαίου ορίστηκε η 27.07.2020 και πραγματοποιήθηκε μέσω της τράπεζας ALPHA BANK.

Η εταιρική πράξη της αύξησης της ονομαστικής αξίας κάθε μετοχής κατά ευρώ 0,15 (από ευρώ 0,04 σε ευρώ 0,19) με κεφαλαιοποίηση τμήματος του υπερβάλλοντος του υποχρεωτικού τακτικού αποθεματικού, με βάση τις διατάξεις της ΠΟΛ.1042/26.1.2015 εξομοιώνεται με διανομή ποσού τελικού καθαρού μερίσματος των 0,15€ ανά μετοχή, ήτοι € 0,1579 υποκείμενο σε παρακράτηση φόρου 5%, σύμφωνα με το άρθρο 24 του Νόμου 4646/2019 όπως ισχύει σήμερα. Για μετόχους που ήταν υποκείμενη στην ως άνω παρακράτηση, η εταιρεία προέβη σε επιπλέον ισόποση με την ως άνω παρακράτηση του 5% χρηματική διανομή.

4. Καταβολή φόρου λόγω κεφαλαιοποίησης αποθεματικών

Με βάση το αρ.27 του ν.4646/2019 οι εταιρείες μπορούν να προβούν σε κεφαλαιοποίηση αποθεματικών που έχουν σχηματισθεί από κατ' ειδικό τρόπο φορολογηθέντα κέρδη, σύμφωνα με τις διατάξεις του ν. 2238/1994. Η κεφαλαιοποίηση αυτή υπόκειται σε φόρο εισοδήματος 5% με εξάντληση φορολογικής υποχρέωσης. Η αύξηση της ονομαστικής αξίας των μετοχών από ευρώ 0,04 σε ευρώ 5,93 ανά μετοχή της Εταιρείας, όπως περιγράφεται παραπάνω, πραγματοποιήθηκε με απώτερο στόχο τη βελτίωση της κεφαλαιακής της βάσης και τη διευκόλυνση της μελλοντικής διανομής κερδών προς του μετόχους της. Η ως άνω κεφαλαιοποίηση των αποθεματικών είχε ως αποτέλεσμα έκτακτη φορολογική επιβάρυνση ύψους €11,1 εκατ. με ισόποση επίδραση στα κέρδη μετά φόρων της εταιρείας μετά το Α εξάμηνο 2020.

Η ανωτέρω επίδραση αποτελεί έκτακτο γεγονός δεν επιβαρύνει τη λειτουργική και επαναλαμβανόμενη κερδοφορία του Ομίλου και εκτιμάται ότι δεν θα επηρεάσει τη συνέχιση της ακολουθούμενης μερισματικής πολιτικής.

5. Έκδοση κοινού ομολογιακού δανείου

Η Εταιρεία σε συνέχεια της από 2 Ιουλίου 2020 απόφασης του Διοικητικού Συμβουλίου, προχώρησε στις 27 Ιουλίου 2020 σε σύναψη κοινού ομολογιακού δανείου ονομαστικής αξίας ύψους έως € 12.000.000 (δώδεκα εκατομμύρια ευρώ), σύμφωνα με τις διατάξεις του ν. 4548/2018 και του ν. 3156/2003. Διαχειριστής Πληρωμών και Εκπρόσωπος των Ομολογιούχων και των Ομολογιούχων Δανειστών ορίστηκε η ALPHA ΤΡΑΠΕΖΑ ΑΝΩΝΥΜΗ ΕΤΑΙΡΙΑ. Το ομολογιακό δάνειο θα χρησιμοποιηθεί για την εξόφληση του φόρου που προέκυψε από την κεφαλαιοποίηση αποθεματικών της εταιρείας που είχαν σχηματισθεί από κατ' ειδικό τρόπο φορολογηθέντα κέρδη.

Δεν προέκυψαν άλλα σημαντικά γεγονότα μετά την ημερομηνία σύνταξης της ενδιάμεσης χρηματοοικονομικής πληροφόρησης.